

目錄

主題：健康社區

- | | |
|----------------------------------|-----|
| 1 健康社區導言 | 盧錦華 |
| 2 真正的需要 | 許亞光 |
| 3 健康城市與健康社區 | 李紹鴻 |
| 5 我仍有夢想—回應李紹鴻教授
「健康城市與健康社區」一文 | 鄭士山 |

播道差傳

- | | |
|--------------------------|-----|
| 6 特稿：「教會為家」的牧養策略—分齡培育（一） | 吳聯梅 |
| 10 特稿：「單親家庭的牧養」教牧研討會（二） | |
| 12 醫療關懷事工 | |
| 14 分享家中事 | |
| 15 播道會辦學：學校參觀（二） | 李志明 |
| 16 編者的話／直擊辦公室60秒 | |

健康社區



香港特區政府定意在2003年中立法推出「賭波規範化」（本文印刊之時，政府已三讀通過該法案），對於已是嗜賭成風的社會來說，無異是推波助瀾。據統計全港現時已有超過十二萬病態賭徒，他們身邊受影響的家人數以十萬計。這是一個充滿病態的社會。

97年，香港爆發禽流感，至今還未能完全控制下來。到2003年初，香港社會又發生比禽流感更駭人的所謂世紀病毒—「非典型肺炎」，群醫束手無策，現已流傳到世界其他國家。這是一個環境污染的社會。

幾年以來，香港的經濟每下愈沉，市道不景，失業率高企，負資產一族湧現，弄至人心惶惶。今年財政預算案又衝着中低階層而來，又削「綜援」，又加稅。總之，社會怨聲載道，沸沸騰騰。這是一個怨氣沖天的社會。

還有，這是一個講求功利的社會、是一個滿是色情的社會、是一個關係破碎的社會……看，我們今日的處境，就是如此一個「不健康的社會」，影響着我們每一個人。所以，我們所渴求的，就是要有一個「健康的社區」。事實上，「健康社區」這個觀念，對我們基督徒來說，是一個頗新的觀念，我們甚少去討論和了解它，它與我們有有何關係，似乎不甚清楚。故此，今期的專題，就是讓我們一齊去探討「健康社區」的觀念，去認識它，以及學習去建立它。●

播道月報

出版者：中國基督教播道會總會

督印人：蘇振豪

顧問：陳黔開

文字部長：劉群英

主編：陳士衡

執行編輯：孫小慧

編輯委員：盧錦華、陳麗玉、何偉強

版權所有，如欲轉載，請來信申請。



中國基督教播道會出版

播道會地址：九龍尖沙咀金巴利道25號長利商業大廈十四樓

電話：2715 9683 傳真：2711 0526

電郵：admin@efcc.org.hk 網址：www.efcc.org.hk

真正的 需要

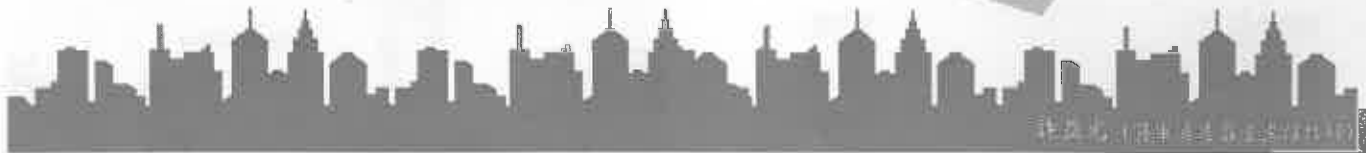

按着政府的計劃，將軍澳社區於2007年將有多達35萬的人口，現今已有28萬居民，佔香港總人口差不多5%。面對這個發展迅速的新社區，過往屯門和沙田社區的經驗都告訴我們，社區不單要注視民生建設及交通配套，作為社區的主體一人，人的身心需要，亦同樣需要重視，甚至有過之而無不及。

西貢區議會及靈實協會過去在將軍澳發展初期一直提倡：「健康城市將軍澳」，目的是要根據過去其他國家城市及中國城市的成功經驗，加上香港衛星城市的發展歷史，總結出將軍澳社區的發展方向：在重視社區基本建設（諸如居住、交通、醫療、教育及公共設施等）之餘，亦同樣重視社區內的人際睦鄰、家庭和諧及個人的心理健康，期望建構一個全面、整潔、有效率、情理兼備及人性化的社區。在過往幾年，西貢區議會、靈實協會、將軍澳校長會、將軍澳學生家長會、將軍澳教牧團契及各個地方組織皆不遺餘力共同合作，一去推展、落實「健康城市將軍澳」這個社區發展方向。在民生政策及地方事務上，我們曾一起關注將軍澳的童黨問題，反對遊戲機中心及馬會投注站的設立，以及積極推動睦鄰友愛、守望相助、愛己愛人的價值觀念，藉以推動、落實「健康城市將軍澳」，締造一個有質素、有見地，活出健康和平、體現互相尊重的社區。

作為教牧，自己曾有幸參予地方活動的籌劃，心裏確實充滿掙扎：在有限的時間和資源的局限中；在講求效率及數字、表現的文化氣候內；在教會四牆以內以外的需要應如何回應等，這些掙扎卻令我加深對將軍澳社區的認識

和投身。亦令我更加明白將軍澳基層居民為口奔馳，形神俱疲，信仰似乎極抽離、遙不可及。他們在不明白信仰內容的同時，亦感受不到我們的關注和我們所強調的基督捨身的愛。從他們很奇怪驚訝竟然有牧師參與地方活動：「你的工作是否很空閒？」「很高興竟然有教會參與地方事務」等言詞表達中，我不禁汗顏。而更令我難過的，是這些地方人士，大多是克盡己職，一心服侍街坊居民，而且合作經年，而不是沽名釣譽之輩，但他們竟然同樣地對基督教信仰心存排拒，究竟是誰誤導了誰，這確值得我們深思細究。與他們合作半年，自己獲益良多，亦令我反省教會存在的現代意義和責任，要真正牧養承載一個社區，如何入手，如何實幹，是深入而非表面；是實質而非數字。

播道會有機會在將軍澳辦學，是我們的第一次，是我們整個播道會所重視的。然而在整個策劃籌備中，我們應該重視那一方面呢？是經濟？是人力物力？是學校方向？或是我們學校要服侍和接觸的人呢？我期盼神使用播道會，活出基督道成肉身的樣式，進到將軍澳的社區當中，不是可憐，不是施捨，而是謙卑地與他們活在一起，在艱難的日子中，與民憂感，共同經歷主耶穌的愛是何等真實寶貴，共建真正健康城市將軍澳。✎

更正：本刊上期「『單親家庭的牧養』教牧研討會（二）」一文，最後一段應為：「牧養這種對象時，本人提議用「小組」形式，在思想上交流及挑戰，然後尋求一個現代人的角度，同時亦需合乎聖經真理的婚姻觀。」謹此向講者及讀者致歉。

健康城市

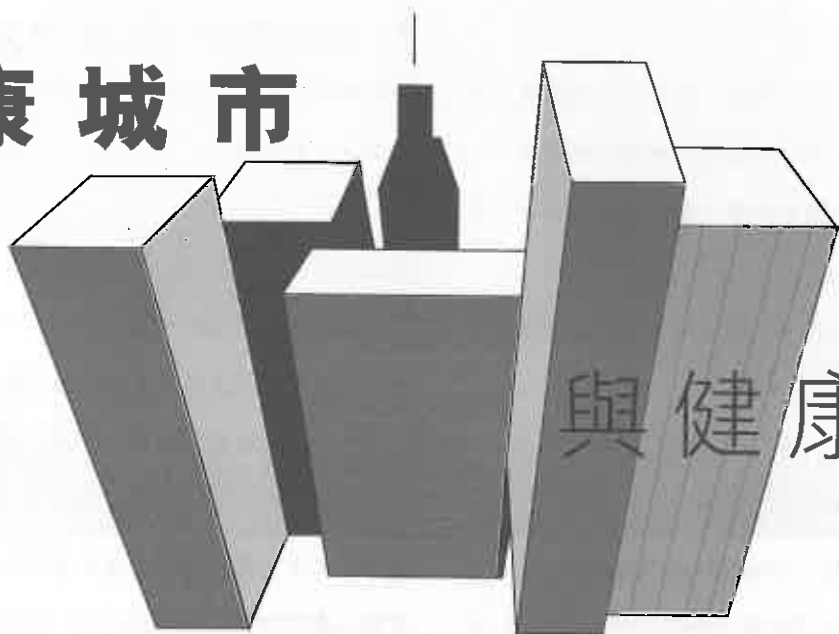

與健康社區

李紹鴻教授 (香港中文大學公共衛生學院院長)

健康是怎樣的定義？

根據世界衛生組織，健康的定義並不只是身體上沒有病痛，健康的範圍是包括生理、心理和社交上保持和諧和良好的狀況，這是全面性的，除在自己個人方面有好的健康之外，對社區、家庭及人際方面，亦應有一個健康的關係，另外，心靈的和諧及靈性的培養亦是同等重要。

影響我們健康的因素很廣闊，除了物理環境之外，例如：食水、食物或空氣污染；其他如個人行為、社會環境、經濟方面及遺傳等都是重要的因素。事實上，很多疾病都是和我們的行為有關，例如：吸煙、吸毒、酗酒、大飲大食及缺乏適宜的運動等，這是不健康的行為，將會導致疾病發生，尤其是癌病、心臟病、高血壓及糖尿病等。健康的控制是在我們手中，世界衛生組織正極力推動健康的生活模式，如果我們盡早實行健康的生活模式，我們一定可以防止疾病的發生，延年益壽；就算到達年老高齡時，亦可享受充滿活力和健康的人生。我們如何推動這樣有意義和有價值的活動呢？這是有賴讀者和各界人士參與一個創新的「健康城市」和「健康社區」計劃。

甚麼是「健康城市」？

健康城市是一個有連續性、創造性，經常改良該城市

生活和社會環境的城市。並擴展社會資源，使市民能夠互相支持日常的一切生活運作，並協助他們使他們的潛能夠發展到最高峰點。健康城市計劃的共同點是建立社區的共同目標和大家認同的信念，並以促進健康為原則及得到社區的全力參與，繼續改良該社區的物質和社會環境。

健康城市計劃是一個「由下而上」的運動，是採取一個以整體做出發點來促進健康，例如健康社區、健康促進學校、健康街市等。它並不是單獨以對付某一種疾病或某一類影響健康的問題為主題，例如清除垃圾的黑點等。健康城市是着重群眾參與，特別是各界人士和各團體，包括當地社區組織、政府機構、學校、商業和工業界人士等，目的是共同努力，改良當地的區民健康、社會及物質環境。香港共有十八區，如每一個地區都推行「健康城市」運動，最終我們便使香港成為一個健康城市。

健康城市有七個特點：

1. 內外攜手：內部整合，並與其他服務組織通力合作，共同提供切合社區需要的服務。
2. 社區參與：鼓勵居民及民間團體表達意見，積極參與建設健康社區。
3. 平等機會：提倡人人皆有平等機會享受健康生活，不分年齡、性別等。

4. 健康促進：加強「預防勝於治療」的教育推廣健康的環境及生活模式。
5. 基層醫療：強化社區診所網絡，提高疾病預防及「病向淺中醫」意識，以舒緩公眾對醫院服務的需求。
6. 科研為本：以科研結果為依據，配合適當的檢討，務求更妥善運用有限的資源。
7. 國際合作：與世界各地的「健康城市」互相交流，分享經驗。

如何成為一個健康城市？

要成為一個健康城市，可從下列步驟進行：

1. 邀請專家介紹健康城市的概念和實踐城市的經驗。
2. 獲取政府機構和社區的支持。
3. 成立一個「健康城市督導委員會」。
4. 定下一個大家認同的健康城市發展計劃。
5. 募捐資源以協助計劃的進行。
6. 評估計劃的成效。

「健康城市」是否只可能在城市推行？

健康城市計劃的推動，不一定局限在城市內。這計劃的概念已成功推行到下列地方：

- 健康社區
- 健康市場
- 健康鄉村
- 健康促進學校
- 健康醫院
- 健康促進大學

甚麼是「健康社區」？

健康社區的概念和健康城市是一樣。事實上，健康城市最初的出發點是由健康社區模式推行。於1985年在加拿大已成功推行健康的社區計劃。以社區為推動社群健康的出發點是有他的優處。因為社區的人口是沒有城市這麼多和複雜，社會、經濟、政治及其他環境因素是沒有這麼龐

大，人口流動也沒有這樣頻繁，社區內區民的關係容易維繫，他們對如何改良當地社會及物質環境等，自然有深刻的見解和認識，在推動建立健康社區的共同目標和鼓勵群眾參與比較容易。

健康城市將軍澳計劃

將軍澳是一個新市鎮，現時人口有十六萬，有超過二十個大型屋邨，是特區政府策性發展地區之一。這城市的交通、房屋、教育、醫療及社區的發展，均互相配合。目的是逐步成為一個自給自足的綜合社區。這城市人口最終將達五十萬。這是一個很適宜的時機將「健康城市」的概念納入在該市鎮服務發展方向，使將軍澳新市鎮成為全港首個「健康城市」。這計劃已得到當地區議會、市民、各政府機構、志願團體、商界、教育、社會福利、醫療等各界人士支持。一個「督導委員會」已經成立，委員會是由當地社區人士及有關政府機構代表參與。這委員會的責任是訂下策略，用一個持續性的步驟來推行健康城市將軍澳計劃。這計劃的落實及執行將會由這委員會監察及統籌。一個「社區診斷」調查現正由靈實醫院及香港中文大學公共衛生學院合作進行。資料將提交督導委員會稍後磋商。以便訂下日後推動這計劃的先後次序。

結論

健康是每個人的責任，但使我們的居住的社區成為一個健康的社區。在這社區有適合的環境生活、學習、工作和成長，我們一定要推動社區內各有關機構、志願團體、政府部門和區民一齊參與，同心合力，向着一個共同目標邁進。新紀元的開始正是一個好時機，群策群力，使我們的地區成為一個健康的社區。☞

(本文蒙作者獲許轉載)

我仍有夢想

—回應李紹鴻教授「健康城市與健康社區」一文—

鄧才山 (香港中文大學社會工作系)

一場非典型肺炎之疫後，「健康城市與健康社區」這主題廣為香港人關注。本人拜讀李紹鴻教授有關之文章（以下簡稱「健康」），又就本人服侍之彩福堂鄰舍家庭服務中心（以下簡稱「家服」）作以下之反省及回應。

一．信念反省

一個良好健康的環境是人成長及生活的基本需要，也是神的心意，神造人之先，就為他們預備了一個健康的社區（伊甸園），人與人及與神所創造的一切和諧相處。人也有責任管理他身處的地區。當人類墮落後，大地受詛咒，關係破壞，但神的拯救仍指向一個更美的家鄉。先是神對以色列民的應許地（流奶與蜜的迦南美地），在新約時代的教會（基督的身體，神的家）；至終更指向新天新地。神要建立一個屬神的群體。

「家服」的異象就是在彩雲邨實踐「愛鄰舍，建家園」，在彩雲社區內建立一個彼此相顧，守望相助的鄰舍網絡，又以每一個居民的家庭為一個單位，鞏固家庭成員和諧的關係，達至身心靈的健康。

二．實踐體會

「健康」一文中常提到「連續性」、「經常……」、「信念」、「生活方式」……等，要推動這異象是需要倡導者完全及長遠的委身，持定信念，一心一意的投入，建設健康的社區不是一個企劃（有開始，有完結），不是一個口號；而是生命影響生命，是信念，是「道成肉身」。沒有長期的委身，就不能有持久地去成就異象。

回顧香港社會，仍以短期經濟利益為依歸，在土地供

應、社區設施、資源分配等，建立健康社區有很大的距離，如市民休憩的地方、公園、圖書館，為服務機構提供的地方，大型集會的場地等，仍很不足夠，惟有政府及市民在價值觀的改變、在政策上配合，才可有更大的發展空間。

早期因應獨留子女問題，使鄰舍守望相助顯為重要；今天港人面對更大的壓力，戾氣更大，破碎家庭增多等，更需要支持系統，鞏固家庭，重視婚約。「家服」正回應社會的需要，靈活變化，提供適切社區的服侍，這是作為一個大政府很難做到的，社區教會就是與社區結連，成為社區的「光和鹽」，教會在建立健康社區該發揮重要的角色，也是信徒的使命。

三．結語

「世人都犯了罪，虧缺了神的榮耀。」（羅三23）所以在世上講健康，始終仍是一個理想、一個邁進的方向、一個過程。「有病的人才用得着醫生。」（路五31）耶穌也為此而來到世上。所以在世上，每一個社區都是由「病人」組成的，每一個社區都是有病的。我們要謙卑接受這現實。惟「若不是耶和華建造房屋，建造的人就枉然勞力，若不是耶和華看守城池，看守的人就枉然儆醒。」（詩一二七1）^①

「教會為家」的牧養策略——

分齡牧養就是教會作為神的家，如何直接培育當中不同年齡階段的人，包括信與未信的兒童、青少年及成年人，透過全人(whole person)及全面(Holistic)的關顧與培育，讓教會能健康地成長，預防斷層(missing link)的情況出現。

前曾談及基督教教育就是生命改造、更新與培育的教育，那麼，領人歸主就是其中重要一環。教會不斷努力推行福音外展的事工，透過不同的方法向兒童、青少年及成年人傳揚福音及舉辦福音性查經等，培育慕道者認識救恩，接受基督，從而經歷基督改變人生命的能力。繼而進行第二階段：培育成熟的基督徒。這階段的培育對象乃包括所有已信主的人在內。

一、聖經基礎¹

聖經多次談及有關神將不同年齡的群體來劃分，以表對他／她們的關注，並喜歡他／她一起去事奉祂，正如箴言廿二章6節、馬可福音十章13-16節，可見兒童的受重視及受教養的重要；此外出埃及記二十四章5節記載，神吩咐摩西打發少年人去獻燔祭和平安祭；詩篇一一九篇9節中，詩人強調少年人在行為上要接受特別的教導；在提摩太後書二章22節，保羅也特別囑咐少年人，要逃避少年人的私慾；詩篇一四八篇12節裏，詩人吩咐少年人、處女、老年人及孩童，都當讚美耶和華，清楚地將眾人按年齡劃分成不同的群體，吩咐他們向神獻上讚美。

保羅也曾教導提多和提摩太，將成年人的牧養劃分為老年人、老年婦人、少年人及少年婦人（這裏少年是指較年青的），又把寡婦和主僕劃分為類同群體(Homogeneous group)（多二1-10，提前五1-7）。其

次，在以弗所書中，他也根據信徒的角色與身分，劃分為作妻子的、作丈夫的、作兒女的及作父母的不同群體，按他們的特殊需要施教導(弗五、六章)。

由此可見，分齡培育實在是出於神的心意。因不同年齡、身分、背景的人有不同的特徵、需要及責任，教會必須對他們，分別作出適切合宜的教導和栽培，使信徒的靈命能按神的心意成長。

二、分齡培育的重要性

(1) 時代趨勢²

黃碩然在其「分齡培育的教牧策略」文章中，引用霍大衛(David K. Foot)的著作《嬰孩爆脹代、中間代、公元2000新生代》，書中傳遞一個很鮮明的信息，就是在不同時代出生的人，皆受到該時代的社會形態所影響，成為獨特的一代，並且這一代人會直接影響未來新一代的社會動力。

其中具最大影響力的一代是在戰後整個世界開始穩定下來才出生的。這一代被稱為「嬰孩爆脹代」(1946-1964)；公元2000年時，這一代的人正值中年期(35-55歲)，整個世界將會控制在他們手中。這是「人多勢眾」的一代，他們的家庭成員多，互動能力強，掌握經濟及社會的命脈。

第二代被稱為「中間代」，這一代的父母在兩次世界大戰期間成長，無論在教育、經濟、家庭各方面都是最弱的，因此這少壯的「中間代」(25-35歲)受上一代的影響，成為人口最薄弱、經濟和權勢都顯得較萎縮的一代。

第三代是「新生代」(25歲以下的人)，他們的上一代是嬰孩爆脹代的一群，因為有「才雄勢大」的父母，

分 齡 培 育 （ 一 ）

吳聯梅（本會教育部總主任）

他們大多是在較優越的境況中出生和成長，人口比例遠比「中間代」為高，他們所享有的機會和實力也遠比「中間代」大，這一代是新紀元的新主人翁。

按黃碩然的分析，香港的人口分佈與年齡界定實況大致與北美相若，只因中國人多了1945至1949年的內戰，稍推遲四年而已。直至1949年中國大陸落入共產黨的統治，戰亂才正式結束。五十年代第一批新移民移居香港，開始了香港的「嬰孩爆脹期」。今時今日，這一代的人已屆中年，經濟權位也都掌握在他們手中。六十年代中葉至七十年代在香港出生的「中間代」也是人口較稀落的一代，因他們的上一代經歷多次的戰亂，無論是家庭、經濟都受到重大的摧殘。六十年代開始，嬰孩爆脹代的人開始進入生育期，雖然政府鼓吹節育，以免人口過分膨脹。但這「新生代」的人口數字，仍是十分可觀的。

既然教會也是在社會的一份子，就應該仿效傳媒、政客或經營者那樣，充分掌握信徒年齡背景的資料，按不同年代、不同年齡信徒的特徵和特殊需要作出相應的教導和培訓。

(2) 社會老化³

教會需要實施分齡牧養的另一個重要因素，是人口老化的問題。據統計一九九九年全世界六十歲或以上的人口約有六億，預計到二零五零年，便增加至二十億。是的，在未來五十年，老年人的人口將激增三倍以上，在人類歷史上，首次多過兒童（十四歲或以下）人口。而華人（包括華裔）將成為最高老年人口比率的民族，華人社會在急劇老化中！

基於醫療服務和健康教育的提昇，並生活環境的

改善，人們普遍能活得更久。正因如此，老年人口本身亦有老化跡象。現時，最老的一群(the oldest old，八十歲或以上)佔全體老人(六十歲或以上)的百分之十一；至二零五零年，將增加至佔百分十九，屬增長最快的老人群。百歲(或以上)人瑞預計有十五倍的增幅，由一九九九年的十四萬五千人增至二零五零年的二百二十萬人。

這老化現象已成為國際在新世紀發展的一個關鍵議題。聯合國就將踏進廿一世紀的前夕(一九九九年)定為國際長者年，以「邁向一個屬於所有年齡人士的社會」(Towards a Society for All Ages)為主題。聯合國宣稱：「要一起慶祝這一年，是基於認識到將臨的日子裏，人口的變化並其帶來的希望；這希望包括那種對下一世紀的社會、經濟、文化和靈性等各方面生活所把持的成熟態度和能力，並世界和平和發展。」

在這遠大理想之下，各國政府及非政府組織皆在正視這人口變遷的高潮，組織會議，組成工作組，急忙尋找對策。而香港特區首長董建華在上任第一份施政報告內，亦將長者照顧與教育、房屋與經濟，並列為首要處理之任務。香港電台電視部近日製作播映十數集有關香港未來發展的「藍圖二千」電視紀錄片集，亦包括了主題為「灰色力量」一集，以探討香港老人劇增帶來的深遠影響。

譚司提反及蔡志強在其文章「裝備在『老化』中的聖徒」，除提供了上述的報導外，進而向教會發出如下的挑戰：

a. 老年人口愈多，每個青年平均要供養的老年人數目便愈高，但這經濟組合的轉變，會怎樣影響教會資源的調配和使命呢？

b. 當醫療保健成為各個家庭以致整個社會的最大支出項目之一，又怎樣影響教會資源的調配和使命重整呢？

c. 教會在制訂「裝備新世紀的聖徒」的使命策略時，不能將老化的因素豁出考慮之外，然而教會能否沿用固有的牧養和培育模式嗎？

d. 在未來的老人群將會更有學識，更健康，並有不同的才能與智慧，教會可以怎樣引導此等力量流入教會的使命和事工呢？

e. 對今天的年長者，並對廿年或五十年後的菁英的牧養，將有甚麼分別呢？

f. 教會應怎樣培育不同年齡的長者的靈命，能不斷成長呢？

(3) 「非典型」一族

上述有關類同群體的培育，現時不少香港的教會、機構皆按着其負擔與使命去發展各類型的事工，包括福音戒毒、新來港同胞、監獄、釋囚、警察、藝人之家等，可謂百花齊放。這些皆為信徒所認識及支持的事工。由於離婚率的飆升，近年，單親家庭事工亦為教會迫切的關注。至於另一類的單身事工——未婚單身，卻仍被形容為看不見的宣教工場(Invisible mission field)。

雖然如此，美國早在七十年代已開始單身事工(包括未婚、離婚、喪偶)，數十年間如雨後春筍，不少機構成立，著作、刊物、材料、調查研究等紛紛面世，同時，不少美國教會亦成立單身事工部門，聘專職同工發展。

據最近的報導，美國單身人口數目達八千二百萬，佔成年人口的40%，大約每十個人便有六人為單身人士，並估計在未來五年教會將明顯出現四代的單身人士：一·成熟代(The Matures)1946前出生；二·爆脹代(The Boomers)1946-64出生；三·X世代(Generation X)1964-81出生；四·千禧代(The Millennials)1981-99出生，尤以千禧代將成為人口最多的一群，其中信

主的將成為新一代的單身成人領袖。未來教會的單身事工將同時培養四代的單身信徒。明顯地，每一代皆有其獨特的價值取向、生活方式、角色、貢獻與挑戰。因此，美國教會正探討如何凝聚這四代的單身人士，務求締造一個跨代的環境，將他／她們事奉的潛質發揮得淋漓盡致。⁴

可惜，華人的未婚單身事工至今仍是望塵莫及。一直以來，香港教會或機構都欠缺對這類同群體，作全面及深入的調查研究，本色化的著作及課程更寥寥可數；歷年來，只是偶爾舉辦一些講座，更遑論有組織、系統化的培育策略。向來，香港教會對未婚肢體的掙扎及需要，很多採取退避三舍(Don't Ask, Don't Tell, Don't Pursue)的態度，恐怕由於我們對他／她們存着因歷史、傳統遺留下來的迷思(Myths)，加上教會一般的氣氛都是強調婚姻與家庭，令這小撮適婚而未婚的「非典型」人士，在教會中更是噤若寒蟬，消極的便靜悄悄地從教會的後門溜走了。教會應如何正視這類同群體的牧養呢？

據2001年的統計，香港從未結婚(15-54歲)的人口為1,787,519，佔香港總人口32%。至於適婚而未婚(25歲以上)人口佔總從未結婚人口之25%。相對男女的比例，35-49歲從未結婚人口，則女比男多6.7%，可見選婚和女多男少的現狀在香港相當普遍，在教會的圈子內更為明顯。

按筆者的觀察及與未婚單身的基督徒接觸，發現教會明顯存在兩代適婚而未婚的單身肢體：25-34歲(X世代)，及35-54歲(爆脹代)。他／她們的需要有顯著的不同，前者大多仍專注在尋找伴侶，而後者則開始接受沒有機會結婚的可能性，反之，着重追求過「優質」的單身生活⁵。教會實在需要制定培育的策略，去面對這兩代人口的特殊需要。

三、分齡的原則

按照人的生理年齡發展特徵及年齡階段可將全體

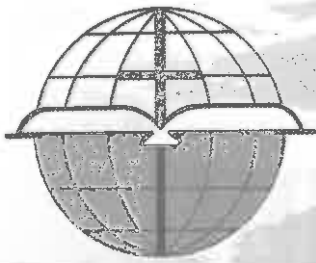

各位關心播道會香港差會的牧者及弟兄姊妹：

自從本年二月底發出一封常費嚴重不敷的信函，各堂都有關注，有堂會開始定期經濟支持，也有特別造訪差會辦公室了解情況，也有個別肢體的特別奉獻，不敷開始縮小，由年初每月三萬多圓不敷降至(五月底)二萬五千多圓。目前差會的流動資金仍舊未離開緊拙的境況，各堂為宣教士的經費奉獻尚算正常，為此我們感謝主。但考慮到非典型肺炎的衝擊，未來一年的情況是一個嚴峻的信心功課。

昨天的董事會決定一系列的措施應付可能出現的情況：

1. 董事會接納差會同工主動提出的減薪建議，由7月起下調幅度約12%，直至赤字由現在的145萬減少到90萬以下才續步回復正常水平。
2. 成立專責小組部署其他的緊縮計劃，及改革差會的財政架構。
3. 主動請求堂會領袖給予溝通機會。

董事會極不願意見到招募宣教士的工作停頓，目前已開始辦理一位申請，另外亦正跟進兩位有意申請者的檔案。

董事會絕對不能讓在宣教工場事奉的宣教士及他們的工作受損，無論在任何常費財政境況，宣教士的經濟、關顧及代禱支持將如常運作。

過去幾年帶動的宣教教育凝聚一群熱愛宣教的肢體，我們希望他們繼續成長。今年下半年的體驗行動—日本教牧異象行(12/9-15/9)；印度文化與宣教課程(1/10-5/10)；澳門教牧異象行(9/11-10/11)；台灣短宣體驗(19/12-26/12)及提高佈道能力的課程，包括：教牧普通話研習(8/9-24/11)；普通話佈道(11/10-29/11)；英語佈道(6/10-24/11)，董事會都希望能功藉此幫助宣教事工的拓展。

美國播道會差會在香港的辦公室於今年六月底結束，香港播道會差會將承擔外來宣教人員的有關手續。差會辦公室的工作又重了一點。請各位牧長領袖多多記念郭必鋒牧師和他的隊工。

若各堂不放棄對差會的信任及支持，我們深信主耶穌基督榮耀的福音大能必定在未得之地發出光輝。

播道會香港差會董事會

主席 譚偉康

2003/6/27

【 回 應 表 】

靠著神的恩典，本教會/人願意為「中國基督教播道會香港差會」的145萬元累積不敷及每月10萬元的經常事工費奉獻：

- 一次過奉獻港幣 \$500 \$1,000 \$1,500 \$2,000 \$5,000 \$10,000 \$20,000 \$50,000 \$100,000 其他 _____
- 定期每月奉獻港幣 \$100 \$200 \$500 \$1,000 其他 _____
- 其他奉獻方法，請註明： _____

奉獻方法：

- 以劃線支票奉獻(抬頭人祈付「播道會香港差會」或"EFCC-HK Overseas Missions Board"，支票背面寫下姓名及奉獻用途寄回差會，以便發出收據。)
- 直接存入本差會渣打銀行戶口：570-000-5556-2 (請於存款收條背面寫下姓名及奉獻用途寄回差會，以便發出收據。)
- 以自動轉帳方式奉獻(煩請差會將銀行自動轉帳表格寄來)

差會地址：九龍尖沙咀金巴利道25號長利商業大廈十四樓

14/F, Cheung Lee Commercial Bldg., 25 Kimberley Road, Tsim Sha Tsui, Kowloon

本教會/團契/小組願意邀請 貴會派員前來分享/報告差會的事工和需要：

- 5分鐘分享/報告，日期及時間： _____
- 10分鐘分享/報告，日期及時間： _____
- 主日講道及差會事工分享，日期及時間： _____

教會/姓名： _____

郵寄地址： _____

日間聯絡電話： _____ 手提電話： _____

電郵地址： _____

中國基督教播道會香港差會

顧問：李約翰先生

總幹事：郭必鋒牧師

執行幹事：胡志雄先生、黎潔儀姑娘

幹事：趙杏琮姊妹(部份時間同工)

董事會主席：譚偉康牧師

副主席：吳其卓先生

文書：楊曾慧雯女士

財政：簡為謙先生

董事：謝健雄牧師、葉家寧先生、陳志漢先生、

張秀娟小姐、區敏耀先生

電話：(852) 2715 9683 傳真：(852) 2721 3098

地址：九龍尖沙咀金巴利道25號

長利商業大廈十四樓

電郵：admin@efcchkomb.org.hk

播道會香港差會經常費的狀況與需要

問：播道會香港差會為何突然出現這麼大的常費不敷？

答：從下圖中可以看見，其實自95年度開始，播道會香港差會的經常費不敷已出現。140多萬元累積不敷，是連年累積下來的結果。

差會常費收支狀況

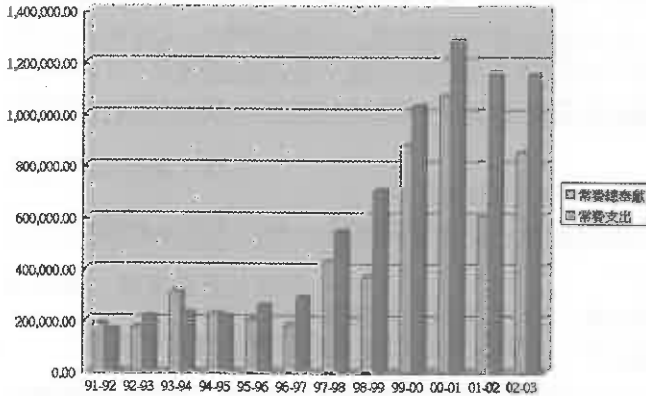

問：為何到現在才披露差會常費不敷的狀況？

答：差會經常費連年不敷的狀況，在每年的年報中均有披露出來。而最近幾年，亦有在執委會中反映。只是因為差會一直以宣教士及工場的需要為優先，從97年至今，差會均優先向外提出澳門成人教育中心的經費需要，並呼籲奉獻，將差會的常費需要置於次要。策略上可能有不妥善之處，但用心良苦，還望主裏包容。

問：為何差會不考慮節流或縮減人手？

答：自1997及1999年增聘同工以後，差會的各项事工因人手充足而得以拓展。黎潔儀姑娘專責行政、財務及聯繫支持奉獻者，胡志雄先生專責差傳教育、短宣、課程及推廣，郭必鋒牧師專責差會政策、工場發展、宣教士招募及督導。因為以上的分工，差會正進行二位準宣教士的審核工作。從上圖可見，自2001年起，差會已開始緊縮常費的開支。今年，同工更主動向董事會提出自願減薪方案。然而差會不願意看見因縮減人手而令差傳事工的推展、差傳教育、宣教士的招募受影響，故懇請堂會及兄弟繼續鼎力支持。

問：差會不是已經在宣教士的奉獻中徵收了行政費用嗎？

答：從下圖中看見，宣教士行政費只是佔了常費收入的部份。其實宣教士行政費的徵收，是由92年開始實施。而自97年開始，差會才大幅增加宣教士行政費至10%。（其他一般是利息收入，2000及2002年度有大幅的增加是因為差會收到一筆70萬元遺產，及外借同工予總會而得的薪金。）一個健康的收入結構是，常費奉獻佔60%，行政費20-30%，其他佔10-20%。

差會常費收入比例

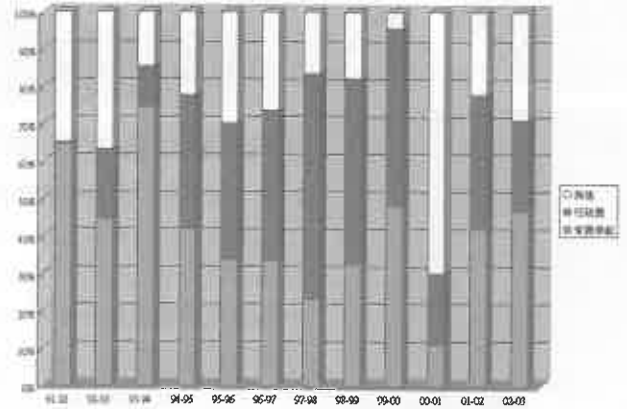

差會常費收入類別

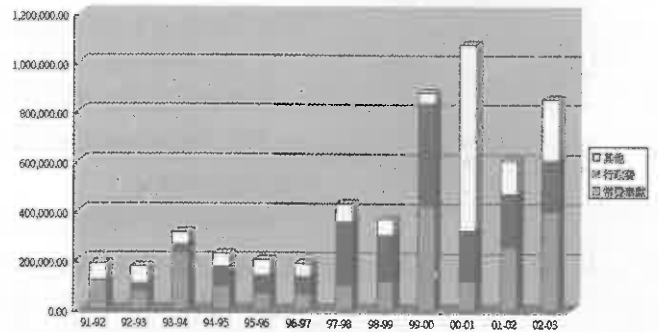

問：堂會不是有7%奉獻給總會嗎？

答：差會自1987年5月成立首屆董事會以來，財政、行政及一切事務皆是獨立自主的。差會一直用信心仰望神的供應，即使目前財政急迫的情況下，差會仍然以信心仰望神透過堂會及兄弟樂捐的心來供應。從90年代只有11間堂會至今增至24間堂會支持差會常費，數字雖有明顯的倍增，但相對歷年的堂會增長率，堂會支持差會常費的比率平均仍不足50%。在此強烈呼籲堂會鼎力支持本會整體聯合的差傳事工。

整體堂會與支持差會增長

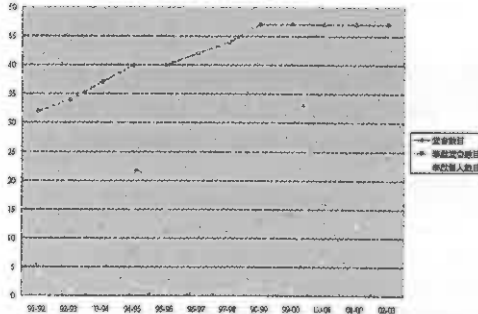

堂會增長率與堂會支持差會增長率比較

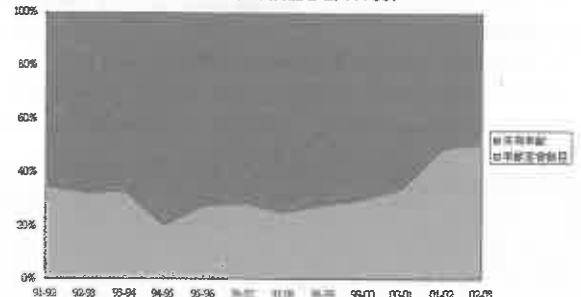

差會消息：

1. 泰國宣教士杜其彪牧師、師母定於本年8月11日返港述職。杜牧師、師母將在香港停留至11月底。差會計劃於11月份舉行泰國宣教工場異象分享會，詳情容後公佈，敬請留意。
2. 日本播道會的東京浦和教會已決定差派該堂會友Michiko Mae前美智子前往台灣中壢語文中心教授日語班。前美智子姊妹曾專程前往新加坡學習普通話一年，更於本年初探訪了中壢語文中心。請為差會在細節安排及與日本東京浦和播道會的合作代禱。也在禱告中記念張德欣宣教士沉重的語文中心行政責任。
3. 差會本港事工經常費目前累積巨額不敷，財政小組積極尋求開源節流的可行方案。董事會已於6月份會議中通過接受辦公室三位全職同工自願減薪級點三級以配合節流方針，同工減薪幅度約12%。當本港事工經常費赤字每減低50萬，便恢復薪級點一級，直到消除140萬全部不敷。本港事工經常費極需堂會奉獻支持，目前每月所需約為港幣壹拾萬元。這些經費確保辦公室維持正常運作，本港事工經費目前只獲極少部份的堂會及會友固定奉獻支持(差會需要最少有25間堂會能平均固定每月奉獻3,200元。過去數月已獲好幾間堂會熱烈響應，答允增加按月為差會本港事工奉獻的金額，但離目標尚有一段距離，請代禱，請參與。)堂會及弟兄姊妹按月奉獻支持是急不容緩的燃眉之急，但願上帝感動您繼續忠心為宣教士代禱、奉獻的同時，也不忽略本地事工在代禱及經濟上的供應。以致前線、後方皆能無牽制地全力投入事奉。堂會及個人除了可以開始按月為本港事工奉獻外，也可以一次或分期以較大額的特別奉獻幫助清理已累積不敷之數。逼切需要您的代禱，更熱烈地歡迎您的奉獻。
4. 請為差會招募宣教士的進展代禱，目前開始進行接見及審查一位台灣植堂宣教士的申請。另一位對澳門工場有負擔的教牧也完成了探討階段，在積極禱告印證聖靈的感動。請禱告差遣的主親自興起工人。
5. 今年夏天短宣及海外課程，最新行程日期一覽：

19/7 — 2/8	15天	澳門短宣體驗	協助英文營任助教	澳門
31/7 — 4/8	5天	認識穆斯林	認識回教及關心回教事工	西馬
9/8 — 13/8	5天	台灣民間信仰篇	台灣的民間宗教信仰與屬靈爭戰	台灣
14/8 — 15/8	2天	來華宣教歷史上篇	認識早期來華宣教士的歷史	澳門
16/8 — 20/8	5天	來華宣教歷史下篇	認識早期來華宣教士的歷史	星、馬

中國基督教播道會香港差會

短宣語言課程

教牧普通話教研習

日期：9月8日 (12堂)

時間：逢週一

(下午2時30分至4時正)

內容：語音辨認，常犯語音糾正，讀經

普通話佈道法

日期：10月 (8堂)

時間：待定

(晚上7時30分至9時正)

內容：普通話見證佈道及讀經

英語佈道法

日期：10月6日 (8堂)

時間：逢週一

(晚上7時30分至9時正)

內容：英語見證佈道及讀經

各項課程費用\$300，

報名表可向差會或堂會索取，填寫後寄回差會。

如有查詢請致電胡先生

2715-9683

播道會香港差會

二零零三年五月份經常費收支報告

	收入：	支出：	盈餘 / 虧損：
1. 差會本港事工費	67,061.99	92,957.24	-25,895.25
2. 差傳課程	3,000.00	479.00	2,521.00
3. 宣教士費用	186,430.90	145,206.74	41,224.16
4. 宣教工場費用	5,895.00	1,477.50	4,417.50
5. 澳門成人教育中心	32,867.50	24,130.00	8,737.50
6. 台灣語言中心	2,500.00	250.00	2,250.00
7. 銀行利息	0.00	0.00	293.54
本月結算	297,755.39	264,500.48	33,254.91

目錄

- ① 播道會的信 / 回應表
- ② 播道會香港差會經常費的情況與需要
- ③ 短宣語言課程 / 差會消息 / 收支表
- ④ 宣教士代禱之頁



杜其彪·郭慕微·恩言·智言

感恩事項：

1. 生命之光堂搬到新址後，屋子因失修多時，我們需要做許多基本的修理，其彪按他所能去修理。感謝神！預備別間教會的一位弟兄給予援手，讓我們省了許多額外的支出。
2. 教會地方寬敞許多後，五月初也多了一位女實習神學生賓，我們除了往鄰近的屋邨派單張和佈道外，星期日下午也增設兒童聚會，共有十個街外兒童參加，由賓負責。
3. 感謝神恩浩大，恩言拿了一個分科獎，和初中級最優秀女運動員和體育精神獎。她以往雖有哮喘，但現在很結實及酷愛運動，學業成績也很優異。智言拿了七項分科獎和全初中級學業優異獎，這全是神的恩典。

代禱事項：

1. 請為那些接受了福音單張及我們曾接觸的泰國人禱告，叫撒下的種子能落在好土裏，並發芽生長。
2. 實習神學生賓發覺染上肺病，終於遵照神學院的指示，回東北部的家休養。請為教會事工又得重新安排和組合禱告。
3. 請為澳洲同工麥敬道夫婦禱告，原定六月六日開始由麥敬道夫婦負責的英文班，因開課前數小時下滂沱大雨，做成低窪地區水浸和停電，英文班唯有推遲到下星期再開始。我們短期回港述職期間，他倆將要獨力承擔生命之光堂的工作，麥弟兄仍要學習語言，求主加力。
4. 生命之光堂的四人管理小組中，阿嫩往美國去，阿虛不能獨力負責工作，阿龐因妹妹在車禍中受傷，要在泰北清邁照顧她，餘下的屈卻因銀行的工作忙透了，請為他們禱告，也為教會禱告。
5. 今年七月我們一家會往加拿大探望家人及支持我們的教會，八月至十二月初，其彪和慕薇將在港作短期述職，恩言和智言則留在馬來西亞寄宿學校。屆時將會在分享會中向弟兄姊妹報告泰國事奉的情況，及泰國的需要，請為我們述職時的分享和預備禱告，並身心靈有好的休息和重整。
6. 求神賜我們一家在暑期有親密和愉快的相聚時間，並恩言和智言的成長和學習禱告。

Email : ToEdward@omf.net

日本

森昇·盧佩虞·頌平·明惠

感恩事項：

1. 頌平帶領他的同學中條弟弟參加我們的英文班。明惠也為她的同學北野澤妹妹禱告很久，希望她參加我們的英文班。感謝主，一個月後北野澤太太竟讓女兒來參加英文班。北野澤妹妹很喜歡聽聖經故事。
2. 數星期前在日本東北部發生大地震。感謝主的保守和看顧。我們一家躲在檯下向這位創造萬物的主呼求，地基和屋不斷在震動但我們內心卻很平安！
3. 感謝主這次大地震使我們更有信心向英文班的學生傳福音和鼓勵他們接受主耶穌為他們生命的基石。他們對這次福音信息反應很好。

代禱事項：

1. 我們的鄰居（10位太太）為我們一家舉行「歡迎會」。這是第一次被鄰居如此的恩待，我們認定神帶領我們在這裏開荒宣教。求主帶領他們接受福音。
2. 昇的英文查經班學生對福音開始開放。齊藤和高橋先生表示聖經的教導很對，但卻沒有信心接受主耶穌。我們鼓勵他們背讀馬太福音七章七節然後祈求祂的幫助。他們同意如此向神禱告。懇請為他們能謙卑地向神呼求禱告，因為沒有人能靠自己認識神！
3. 英文班的學生對福音時間有很好的反應。懇請為3位男士和15位太太們能有對真理有饑渴的心代禱。

通訊：宮城縣黑川郡富谷町明石台1-19-3

Email : LnMori@efcm.net

會眾基本分類如下：

- 兒童(12歲以下)
- 少年(12-17歲的中學生)
- 青年(17-25歲的大專生及在職青年)
- 成年(25-45歲)
- 中年(45-65歲)
- 老年(65歲以上)

根據以上的分類，黃碩然提出一些可以考慮的原則：⁶

(a) 若發現有任何一個年齡階段人數過少(五個人以下者)，可以彈性方法，作跨齡合併處理，使這少數信徒能參與接近年齡群體內的培育活動。

(b) 若有任何分齡階段的群體，因年齡距離大，應該以最大多數的年齡的年齡群體為優先培育對象，意思即先照顧最大多數年齡群體的需要(兒童及少年人合併的年齡差距最好不大於三歲，青年人不大於五歲，中年以上之合併年齡不大於十歲)。

(c) 若因人數問題而必須作跨齡培育時，培育者必須經常加入「個人化」培育作輔助，使個別需求能得到適切的關注和指導。

(d) 成年以上的群體，若有類同的背景及需要者，可設立跨齡類同小組(Homogenous group)，作適當的培育，但人數最少應該在五個人以上，這樣才能真正發揮人際經驗互動的功能。

假若客觀的因素許可，最理想的安排是再將各組年齡細分，如12歲以下的兒童分為幼童(0-3歲)；初童(4-5歲)；中童(6-8歲)及高童(9-11歲)，少年則分為初青(12-14歲)；中青(15-17歲)；高青則指18-24歲之青年。至於成年則再細分為25-34歲；35-45歲；中年則為46-64歲。至於老年再分為65-80歲；81歲及以上，藉以配合人口老化的趨勢。

四、結論

分齡培育的意義在於按照不同年齡人士的特徵及

需要作出適切的靈命栽培。然而在實施時，有幾方面需要留意：

(1) 避免統一化的教導，因而忽略學生的個別特質及特殊需要。

(2) 避免因此而將會友的家庭分化。教會應儘量安排子女及家長的聚會或活動集中於同一日子或同一時間內進行，為免奪剝他／她們的家庭生活。

(3) 教會應經常舉辦一些跨齡的聚會及活動，讓不同年齡的信徒能保持相交及彼此服侍的機會。

下期將與大家繼續探討有關分齡牧養的取向。⁷

註釋：

1 黃碩然，「分齡培育的教牧領導策略」，《教牧期刊》，第九期(2000年5月)，頁220-221。

2 同上，頁218-220。

3 譚司提反、蔡志強，「裝備在『老化』中的聖徒」《時代論壇》，第684期(2000年10月)。

4 Jeff Van Kooten, "From Ricky and Lucy to Beavis and Butthead: Fostering Generational Ministry Environments", (SAM Journal Issue #147) p2-3.

5 這裏所指的並非優皮一族的生活方式，而是以基督為中心的精采生活。

6 黃碩然，「分齡培育的教牧領導策略」，《教牧期刊》，第九期(2000年5月)，頁226-227。

「單親家庭的牧養」教牧研討會 (二)



(一) 恩福堂 (梅余秀嶽女士)

恩福堂之單親事工已經開始了五年，成立原因是發覺單親媽媽有很多傷痛、情緒問題及在子女上教導的壓力，故神感動自己要為她們成立團契。九七年開始蘊釀這個念頭，所以參加了一些講座、閱讀有關書籍、並觀摩九龍城浸信會的路得團。所持有的目標是藉福音、基督的信仰、聖經的價值觀、信徒相交以達到三大方向：醫治（在創傷中重整及醫治）、支援及植權（強化他們的靈性生命、親職技巧及人際關係）。九八年正式開始單親事工，用團契做核心；為了不會讓她們有被標籤的感覺，故用「多加團契」的名稱，招聚了一班家長成立家長小組，但其亦有團契的功能，大家坦誠地分享。輔導是單親牧養的骨幹，由教牧同工及組長負責。在教育上，除了在團契中的專題探討外，主日學亦有提供課程給她們。

初時，多加團契有大約八至十位已信主的姊妹，後來透過一些肢體的介紹，讓我認識一些離婚婦女。在第一次見面時先了解其背景、鼓勵她們祈禱，她們亦會嘗試並經歷神；第二次會面時便可以向她們傳福音，因為只有信仰才能真正幫助她、改變她。亦有教會的三福隊帶人信主後，發現她們是單親家庭，遂轉介到多加團契。

以下，詳細介紹多加團契的三大方向：醫治、支援及植權。

醫治方面，幫助她們從悲愴期、過渡期至康復期，而重建新生。我們利用八次的治療小組，由一位牧者及一位社工帶領，人數最多八人。帶領者只是Facilitator，期間不會分享太多，主要是聽她們的分享。帶領者會藉經文和詩歌鼓勵她們，亦有非文字式的功課。治療小組（工作坊）共有八課，包括人生的挑戰、痛苦中也有正面的經驗、接納自己、饒恕自己、愛的釋放、被主醫治、活在愛中及憧憬未來。目的是讓她們接納痛苦的實況，明白神會醫治她們的痛苦。在團契中會用小組查經，幫助她們重整性格、人生觀及價值觀。當然亦會像一般團契一樣，有福音性查經、價值觀重整及新生命新生活。團契中亦有專題探討，包括強化EQ、處理情緒、失眠、抑鬱、壓力、再婚及性的困惑。

支援方面，會給予法律、經濟、子女照顧與補習、及日常生活的支援。邀請教會中的律師給予法律意見，透過慈惠部的運作給予適切的經濟、慈惠資助及作中介人。此外，為孩子設立團契，從而處理他們的情緒問題、發揮肢體相顧的精神及結集團體的力量，在物質上實質的支援、深入的分享（例如子女的教導）及禱告。主日學裏亦有十二課的單親親職課程的教導，她們亦會參與其他一般家庭的主日學，例如家庭崇拜、給子女自尊等。

植權方面，將會利用主日學課程、查經、專題、小組討論、工作坊、退修會、見證會、訓練及提供事奉機會，以強化她們對子女的教養、EQ與情緒、人際關係（例如與前配偶再建立關係）、及信心與事奉等。亦會選一些姊妹做朋輩輔助訓練課程，讓她們有機會服侍其他有相同經歷的姊妹。

從五年的事奉中，有一些個人體會：第一，不要強迫她們加入多加團契，因為她們有的是仍未接受現況、有的是怕別人標籤、有的是怕團契裏充滿悲慘氣氛、有的是時間不適合、有的則想結識異性。我們可以提供其他選擇給她們，例如成人團及太太團，但仍鼓勵她們參與多加團，因為是最適合她們的。第二，團契和小組最好分性別進行，因為未處理好情緒問題前，他們如果因着對伴侶的渴求而發展男女感情，傳道同工便會很難處理此複雜的問題；亦有姊妹認為單性別比較方便彼此分享。第三，不要讓她們太依賴牧者，尤其是在管教子女方面，讓她們在子女面前建立權信。第四，要讓她們知道聖靈才是她們的輔導者。

分享堂會的單親事工



(二) 彩福堂 (鄭士山牧師)

八四年透過一所青年中心，在彩雲邨建立了彩福堂，人數並不多，對象為一班基層人士。八九年，彩福堂一位半職之女傳道負責婦女工作，在青年中心成立婦女小組，亦有很多婦女信主，組內有很多是單親的，故單親事工由此開展。尤於不想將她們標籤，故此仍稱為婦女小組。但由於支援不足（法律、經濟、子女照顧）而未能維持。後來，彩福堂於九二年成立家庭服務中心，建立鄰舍網絡，加強動員力。隨着家庭服務的拓展，婦女組及路得組相繼成立至今。

今年復活節的時候舉行了一個佈道會「總有新出路」，透過家庭服務，邀請了一班會員出席，出席人數令人非常鼓舞，其中大部份為單親人士。單親家庭在社區中越來越普遍，故此單親事工更是刻不容緩。但是單親事工需要的支援很多，例如專業人士的支援（社工、輔導員、律師及醫生）；在經濟的支援上，教會的慈惠基金亦會向有需要之家庭撥款，如她們的子女參加中心的服務亦可半費；除此之外，亦在子女的教導、照顧、生活上的需要提供幫助。另外，提供一個接納、舒服的環境，給她們適切的關懷，提供建立性的幫助，沒有標籤的感覺，讓她們安心來到中心也是很重要的。最後亦有賴隊工的合作與付出，以配搭完成該事工。

最後，鄭牧師為我們分享了幾個個案，讓同工對單親事工有更深入的了解。



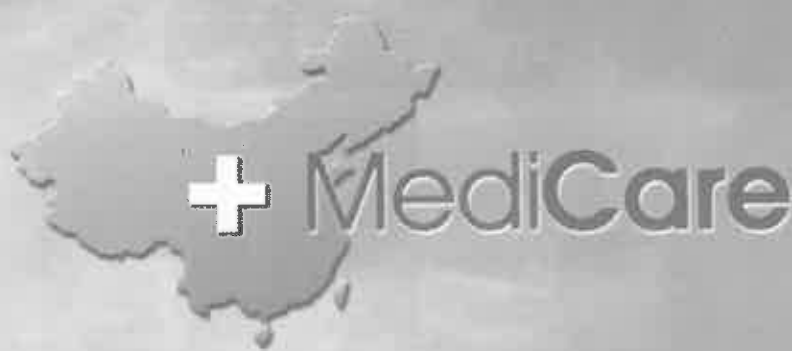

各位親愛的教牧同工及弟兄姊妹：

感謝上帝在過去數年間一直為醫療關懷在中國打開事工的門。在武漢我們與中南神學院合作開辦了一所愛心診所；在宜昌我們跟當地的基督教會合辦了兩所愛心診所及一所流動醫療診所；而在去年的十月，我們更把服侍的範圍擴至重慶的奉節縣，開展了流動醫療診所的服務。在宜昌我們更多方協助教會發展其事工。除了醫療事工之外，在宜昌及奉節，我們更參與助學及其他扶貧的工作。

為了讓更多的教牧同工及弟兄姊妹了解本會在國內的事工，本年十一月我們計劃為關心大陸事工的教牧同工和弟兄姊妹提供一次探訪交流的機會，行程訂於本年的11月22日(星期六)至11月26日(星期三)。

是次探訪主要會參觀武漢的愛心診所、中南神學院、教會、教會義工培訓中心和方舟英語學校，並有機會與神學院及教會領袖會面；在宜昌則會參觀兩所診所、流動醫療診所、當地教會和聚會點、探訪受助貧困學生並與當地的牧者作分享和交流。

隨函附上已列明有關詳情的單張。盼望透過這次探訪，更多的教牧同工及教會領袖能看見上帝如何在國內打開醫療福音事工的門。深信上帝將使用這個機會向你們並貴堂會友發出一項異象的新挑戰！

如有查詢，請致電與本人或本會同工聯絡。

醫療關懷有限公司行政總裁

李約翰謹啟

二零零三年六月廿七日

醫療關懷

國內事工異象行

地點：湖北省 - 武漢、宜昌

日期：11月22日(六) - 26日(三)

費用：港幣\$3,400 (連機票)

目的：認識醫療關懷國內事工
了解當地教會事工
與教會領袖交流

報名查詢：請電 2369 6550

截止報名：2003年11月5日

醫療關懷國內事工探訪與交流

日期：2003年11月22日(六) - 11月26日(三)

地點：湖北省 - 武漢、宜昌

費用：每人港幣 \$ 3,400 (行程前繳交)

截止報名日期：2003年11月5日

行程：

日期/時間	22/11 (六)	23/11 (日)	24/11 (一)	25/11 (二)	26/11 (三)
早上	· 香港至武漢 (10:00香港 機場集合)	· 感恩堂主日崇拜 · 參觀感恩堂及 培訓中心	· 參觀方舟英語學校	· 至五峰縣	· 遊覽三峽壩
下午	· 13:30抵武漢機場 · 入住酒店及午餐	· 遊覽黃鶴樓	· 起程至宜昌	· 參觀農村聚會點 · 參觀學校及與 貧困學生見面	· 參觀宜昌 新聚會點(號亭) 18:00乘機至深圳
晚上	· 參觀愛心診所、 中南神學院 · 晚飯 · 與神學生交流	· 與神學院及教會 領袖共進晚餐	· 晚餐 · 參觀愛心診所、 基督教會及培訓中心		· 19:30抵羅湖 · 回港

報名表格

姓名：(中文) _____ (英文) _____

性別： _____ 年齡： _____ 所屬教會： _____

教會事奉崗位： _____

電話：(辦公室) _____ (手機) _____ (傳真) _____

電郵地址： _____

通信地址： _____

*以下兩項只適用於非教牧同工的參加者

推薦人姓名(教會牧師或傳道)： _____ 推薦人簽署： _____

申請人簽署： _____ 日期： _____

註：報名表請寄回 -

九龍尖沙咀金巴利道25號長利商業大廈1105室 醫療關懷有限公司
或傳真至本會 (2369 9544)

總會教育部

七月份參與堂會之教育事工如下：

- 6/7 將軍澳道真堂 裝備事工諮詢評估
- 9/7 油麻地道真堂 長者團契
- 13/7 尖福堂 探訪兒童主日學
- 20/7 將軍澳道真堂 裝備事工諮詢評估
- 23/7 油麻地道真堂 長者團契

兒童之家

四十七週年感恩會

「主愛高·我們GROW·一齊GO」

日期：2003年7月13日

時間：3:00-4:30PM

地點：黃大仙沙田坳道120號播道兒童之家

報名及查詢請致電2323-8224

播道兒童之家47年來蒙神恩典服侍有需要的孩子及帶領他們認識救主，去年底更完成一系列改建工程，以改善現有服務質素及預備未來發展。

我們誠意邀請播道會各肢體參與以上感恩會，一同數算過往的恩典及迎接未來挑戰。

彩福堂鄰舍家庭服務中心

聘請

1. 中心主任
具社會工作文憑或以上，策劃及帶領中心事工。
2. 活動助理
具會考五科合格（包括中、英文），負責功課輔導，婦女及兒童小組、活動及文書工作等。
以上兩職位之申職者須在屬靈及待人處事上成熟、態度積極，性格開朗，經由傳道同工推薦，提交履歷及詳述事奉心志，寄九龍彩雲邨長波樓112-114室，播道會彩福堂堂主任收，查詢電話2753-8066。

十週年感恩崇拜及慶祝活動

日期：2003年8月24日（主日）

地點：彩雲社區會堂（牛池灣彩鳳徑彩雲村）

時間：上午11:00-12:30（崇拜）

下午2:00-4:00（嘉年華會）

天水圍福音堂更名天恩堂

欣感神在九五年帶領本會恩福堂

在天水圍開設天水圍福音堂，

為主在天水圍區作見證，

去年主藉天水圍天恩區的各项社區發展計劃，

激發天水圍福音堂肢體的熱心

（可參2002年出版之「2001年度播道年報」），

擬更名為中國基督教播道會天恩堂，

一直等候合適時機，

今該堂已於二零零三年七月一日起

正式採用上述名稱，藉此見證神恩，

亦標誌着本會天恩堂進入一個新里程，

謹願主繼續賜福本會天恩堂雷振華牧師

暨眾同工肢體，讓他們的生命見證

使更多人得着神的祝福。

又願本會恩福堂飽歷主恩，

使更多堂會得着鼓勵，

一同榮耀神、造就人。

播道會總會執行委員會 謹啟

總會辦公室	2715-9683	播道會差會	2715-9683	靈泉堂	2574-7474	基泉堂	2568-3030
播道醫院	2711-5221	天泉堂	2381-2941	福泉堂	2778-3803	樂泉堂	2774-6316
播道神學院	2337-0111	天泉自修室	2381-8417	甘泉堂	2321-4008	屯門福音堂	2452-6988
兒童之家	2323-8224	恩泉堂	2382-2366	油麻地道真堂	2771-5325	新福堂	2320-4173
播道會文字部	2715-9683	恩泉自修室	2382-6302	觀塘福音堂	2343-2988	景福堂	2464-3526
播道書局	2382-4922	道真堂	2774-4966	窩打老道山福音堂	2711-0293	白普理閱覽資源中心	2464-3526
兒童之友月刊	2714-9966	活泉堂	2386-0313	窩打老道山福音堂自修室			



辦學一條龍：

播道辦學直資中小學一條龍

學校觀 (二)

李志明牧師 (臨時學校管理委員會主席)

2002年11月4日及5日臨時學校管理委員會一眾代表到過香港國際學校中小學部及馬鞍山循道衛理小學作首次學校參觀，主要目的是為校舍建築硬件上的需求取經。本年6月9日代表們去到將軍澳區兩所名校—「真道書院」及「宣基中學」參觀，此次主要目的是探討於區內推行直資一條龍的情況及了解將軍澳區獨特的需求，為我們學校軟件上作好裝備。



真道書院丘日謙校長(左二)向本會分享過去開辦直資一條龍學校的苦與樂。

感謝主，真道書院的丘日謙校長(宣道會會友)及宣基中學的潘淑嫻校長(播道會尖福堂會友)均坦誠開放，毫不忌諱分享其管理學校的心得。真道書院作為一所直資一條龍的學校(模式與本校相同)，丘校長很切實的帶出興辦時的種種問題、直資涉及的收生工作、家長的期望、權衡事情的輕重優先等。當然還不乏對其學校本身的期望和異象，分享當中的苦與樂，辛酸與成功感。對我們而言，此次參觀除了更了解到興辦直資一條龍學校實質工作的情况外，更加激勵我們要憑着信心，更充份利用直資及一條龍的彈性，在硬件和軟件上為學生營造一間理想的學校。

冒着滂沱的大雨，代表一眾又去到宣基中學。潘校長誠意的款待，親切的笑容，表徵着宣基中學的文化。宣基中學為區內優質學校文化的典範。本會參觀學校期間，處處可見「愛」的足跡。學校以人為本的文化，家校合一的親密關係，到處展示着學生創作的成果，師生的親切態度，融洽的教員室擺設，都見證着合一和愛，都叫人佩服。本會尤其知道宣基中學與教會合作出色，為推行福音工作不遺餘力。潘校長的哲學簡而精，就是將所需的時、地、空間定明清楚，使彼此有所預算，其他事情(尤其是日常事務性方面)，彼此都多為對方設想，那麼，教會與學校就能合作愉快。宣基中學從既定的教育制度下創造自我的不平凡，分享成果之餘，潘校長、何文駿主任、鄧禮晉主任及麥永佳老師亦道出面對學校、學生、



宣基中學潘淑嫻校長(左二)及兩位主任向本會介紹該校設施。

教職員團體曾經/現在的困難，眾志成城，萬眾一心排除萬難，都是本着服侍神，造就人的心，感謝主！

感謝主，兩位校長胸襟廣闊，眼光精闢，視本會於同區建校為將來的密友、夥伴，而非競爭對手，致使能坦誠相向。不錯，我們都只是為下一代着想。為了信仰能生活化，生活能信仰化，作出最大的努力和合作。

代辦事項

1. 技術可行性研究(TFS)於六月底批出。
2. 臨時學校管理委員會代表每星期出席「Room Data Sheet」會議，與則誠商討每間班房的需求，包括天、地、牆、用料、傢俬擺設、機電安排等。
3. 為原委員的辛勞及有智慧決策而代禱。
4. 為別師預備PWSC文件代禱，八月月底前須提交教統局。

感恩事項

1. 蒙真道書院及宣基中學接待，參觀其學校，獲益良多。
2. 開始「Room Data Sheet」會議，每次探討每間班房的需求，進度都令人興奮。
3. 完成了首本辦學特刊。

學校資料：

地址：將軍澳65區(鄰近將軍澳地鐵站)

預計開校期：2005年9月

模式：直資一條龍中小學

網頁：www.efcc.org.hk/school

奉獻方法：

- (1) 劃線支票：抬頭【播道會總會】或【Evangelical Free Church of China】；
- (2) 匯入戶口：奉獻可透過自動櫃員機或直接存入【播道會總會】戶口：匯豐銀行014-40-035692；上商銀行328-14-45218-3。請把入數紙郵寄或傳真回總會。

收支表(五月份)：

支出：\$120,703.93

奉獻收入：\$4,120.00



註：若弟兄姊妹蒙注連校事工，期望日後收取辦學的進展及代禱消息，請將個人電郵地址匯至 phjean@efcc.org.hk 建校行政主任王惠蘭姊妹 [Jean Wong] 收。

康福堂	2637-1911	信泉堂	2744-9200
康福堂長者中心	2648-9829	港福堂	2521-2509
康福堂白普理		順安堂	2341-6435
社區健康發展中心	2648-9811	山福堂	2457-5823
彩福堂	2753-8066	蘇森紀念幼兒園	2465-2188
鄰舍家庭服務中心	2753-8380	和平堂	2361-0986

顯恩堂	2696-3178	寶雅福音堂	2650-9980
恩福堂	2785-8382	寶雅幼兒園	2650-9286
福安堂	2497-3333	*活基堂	2310-8083
福安堂長者中心	2497-3333	同福堂	2887-0566
興田邨道真堂	2772-7744	國際堂	2567-4120
愛禮信長者中心	2772-7789	將軍澳道真堂	2701-0744
康泉堂	2539-6969	尖福堂	2721-4433

年議會

於6月21日舉行的播道會年議會，已順利完成。當日會議在剛裝修完成的高打老道山福音堂進行。播道總會幾年前曾在窩福堂毗鄰設辦公室，裝修後的窩福堂面積增加了一倍，許多設計間格也改變了，甚至入口也改在另一方向，但今次再踏進冠華園三樓，「小記」仍然有着一份熟悉和親切的感覺。

因應非典型肺炎影響下，也因着窩福堂的要求，今年年議會有一些特別政策，例如每位參加者必須填寫健康申報表、戴上口罩，進入前先以消毒藥水洗手等，而各出席也相當合作。

為讓各位出席者在緊張會議中有一點「鬆一鬆」的時間，大會特別在早上及下午安排了茶點時間。正當各與會者在禮堂忙於參與各項議程討論時，「幕後」一班總會同事也忙着預備食物；鋪擺、擺設食物及餐具等。早上剛開始會議，同事們便要預備早上茶點；茶點過後，又忙着預備午膳；午膳過後，又要預備下午茶點，真正「行程緊密」。

編者的話

陳士衡

早些時間政府曾談到未來的城市規劃，考慮要建立綠色社區，區內不用汽車行走。當然這是針對現時空氣污染問題而作出的構想，事實我們所居住的社區要面對的問題，又何只空氣被污染，衛生、居住環境、交通也有很多問題。不過這只是描述了「硬件」上的問題，在「軟件」上還有更多更大的問題，眾所周知的是「童黨」、「濫用藥物」、「家庭暴力」、「單親家庭」、「失業」、「賭博」……。「安居樂業」對於今天的我們似乎只是一個遙不可及的期望，或者政府對未來的城市規劃有某些「良」策，不過對於今天的我們，看來還是要一班有心人自己退而結網。

雖然「健康社區」這個題目未正式公開廣泛被討論，不過這個觀念卻不約而同在一些人的心中，推動他們各自去定下一些相關的服務工作，他們之間亦會彼此交流，甚至有一些合作，例如由鼓勵睦鄰關係，以致進一步推行近鄰的支持或

支援系統。又因現時社區的問題往往是綜合或是多樣化的，區內結集不同的服務機構的資源，成立一站式或一條龍的服務就顯得重要。在這些工作中，教會或牧者可以參與的機會是不可忽視的，而且在這方面，我們可算是勇於探索的。

本期月報有李紹鴻教授簡介健康社區及健康城市的定義，而將軍澳是首個實踐健康社區理念的社區，故有在將軍澳牧會的許亞光牧師分享教會的參與，另有鄺士山牧師分享社區教會在此方面的角色。

要令一個社區成為「安居樂業」的健康社區，單靠民間的資源及力量是有限的，為政者能有糾正的能力，有補救的政策，有改善的方法，亦會比民間所能作的效果大。所以除了要為各需要協助的個體或家庭祈禱，亦要為有貢獻於「健康社區」的牧者、教會、機構及人士禱告，更重要的如主的教導，為這個城市求平安，要記念在位的，求主賜為政者遠見及能力。

天福堂 2660-9333
天禱堂自修室 2660-9346
*活愛堂 2711-3206
厚恩堂 2702-3886
厚恩幼兒園 2704-3222

藍田福音堂 2709-0439
*天恩堂 2617-3401
*靈泉福音堂 2565-8509
*奇恩堂 2148-4102
美孚長者中心 2745-8839

*茵怡堂 2997-0770
茵怡幼兒園 2997-0777
*屯恩堂 2452-6698
*愉景灣國際堂 2609-3321
*信泉分堂 2416-9531

*福溢堂 2217-0180
樂恩福音堂 2338-3522
(*未自立堂會)