2009年12月第600期 231

播道月報

EVANGEL MONTHLY

目錄

主題：聖誕節

1 編者的話 陳士衡
2 第一首聖誕詩 蘇穎睿
4 聖誕詩歌欣賞—回應救主誕生 譚子舜
6 創意聖誕佈道法 訪問：盧錦華
7 我在聖誕節信主 羅國健
8 福音旅行點滴 莫國禧
9 「游山玩水濃情繫」的傳福音渠道 王安洋

播道差傳

10 播道神學院招生／分享家中事
12 田園之體驗分享／「金色年華．榮美家鄉」
13 文字部家書
14 播道兒童之家
15 播道書院：施正濠同學交通意外後的七天 盧偉成校長
16 認識播道堂會／播道同工知多少?

播道月報
出版者：中國基督教播道會總會
督印人：蘇振豪 顧問：陳黔開
主編：陳士衡 執行編輯：孫小慧
編輯委員：盧錦華、陳麗玉

版權所有，如欲轉載，請來信申請。

中國基督教播道會總會出版
播道會總會地址：
九龍尖沙咀金巴利道25號長利商業大廈十四樓
電話：2715 9683 傳真：2711 0526
電郵：sarasuen@efcc.org.hk 網址：www.efcc.org.hk

編者的話

十二月，原是西方社會傳統記念主誕生的日子，不過今天的社會經濟掛帥，行樂及個人意識高漲，是消費狂歡的日子多過慶祝主的降生，教會傳統節期也漸漸退而成為次文化。而在東方的社會，基督教信仰更非主流文化，特別是華人社會，新中國的無神論又或是原來我們多元的神祉膜拜，記念主降生只被看成是虔誠信徒的一宗事，大部份人就只高興多了兩天公假而已，吃喝玩樂就少不了。

有留意月報內容的都會知道今年月報用了差不多一整年談不同的佈道，因為近年的佈道事工有不少的發展，你有沒有想原來這個十二月都是同樣充滿佈道創意及熱誠的，我們不會甘於把這個傳統記念主降生的日子由他失去義意，莫非聖誕老人真是主角？「Jingle Bell」是聖誕的主題曲？用禮盒包好的「茄士咩」就是我們的聖誕禮物？

能夠用聖誕節這個月份成為一個佈道月是一個很好的安排。模仿天使報佳音是普世中外教會於平安夜所採用最久遠的佈道模式，還記廿多年前教會有幾年平安夜就嘗試租電車在銅鑼灣一帶報佳音，吸引途人上車，作些簡短的個人佈道，多年來在區內巡迴唱聖詩，派福音禮包，可喜的是近年我們見到不同教會在聖誕有更多不同的佈道模式。

近年中文，甚至是粵語的聖詩創作不絕，包括舊調新詞，用廣府話按九音之標準重填詩詞，更多的是新曲新詞，屬於聖誕的詩歌也不少，豐富了聖誕詩所傳遞的信息及能接觸更多年紀的人。我們用心去預備聖誕，只是一個心願，要叫更多人與我們同過一個真正的聖誕節。播

陳士衡

第一首聖誕詩

蘇穎睿（播道會窩福堂主任牧師）

路加福音一章46-56節稱為馬利亞的「尊主頌」，英文稱為Magnificat，這個字是由拉丁文來的，而拉丁文則源於希臘文的Magalunei；這個字出現於第46節，意思是「尊為大，極尊崇」(Magnify，highly respect)的意思。

路加福音有四首詩，都為頌讚詩

- 馬利亞的尊主頌 (Magnificat) (一：46-56)
- 撒迦利亞的以色列頌 (Benedictus) (一：68-79)
- 天使的榮耀主頌 (Gloria in excelsis) (二：14)
- 西面的西面頌 (Nunc Dimittis) (二：29-32)

這四首詩都稱為aineo，即是可以唱出來的，其中至著名的要推馬利亞的尊主頌了。我稱之為第一首聖誕詩。這首詩可分為三部份：

- 馬利亞為到神對她特別之所施之恩惠而讚頌（v.46-49）
- 為耶穌之「革命大功」而歌頌（v.50-53）
- 為神在以色列所施的大功而讚頌(v.54-56)

(一) 馬利亞之頌歌(v.46-49)

1. 馬利亞在v.46-49說：「我心尊主為大；我靈以神我的救主為樂。因為他顧念他使女的卑微，從今以後，萬代要稱我有福。那有權能的，為我成就了大事，他的名為聖。」

若要明白這段聖經，首先讓我們先來看看以下的一個比喻，香港的特首是由800人小圈子選出來的。在選舉前夕，中國元首突然訪港，邀請你出任下一屆特首，這800個選舉人也沒有異議，你會問道：「為甚麼是我？我無德無能，也沒有從政經驗。我怎能當得起香港特首這個要職？」現在神要揀選馬利亞為救主耶穌的母親，她是一個十多歲的少女，是個卑微的使女，但神竟揀選了她成為救主的母親，或許當你代入此景況，你會稍稍明白馬利亞頌讚之心聲。

這首歌有幾個特點，是值得我們細細思想。

- 非常個人性－不是公式化，不是唸台詞，不是背書，而是非常個人性，富有感情。一開始，她便說：「我心尊主為大，我靈以神我的救主為樂。」

心一字希臘文是 Ψυχή，也可譯作「靈魂」，是生命之深處，從心發出，並非水過鴨背。而靈一字，希臘文是 πνεῦμα，也是心之深處，滿有感情的。

- 馬利亞用了兩個字來形容自己

－使女：奴隸、婢女、沒有自主權的

－卑微：甚麼也沒有，無德、無才、無能

神卻不看這些，使用她成就大事，她怎不會極開心，希臘文 ἀγαλλιάω 一字是指「開心到彈起」、「非常開心」，充滿豐富的感情。

承先啟後的－這詩與舊約撒母耳記上二章1-10節哈拿之歌極相似。當哈拿知道自己懷孕生子，就禱告說：「我的心因耶和華快樂，我的角，因耶和華高舉，我的口向仇敵張開，我因耶和華的救恩而歡欣。」

一如哈拿的禱告，馬利亞的禱告是因耶和華的救恩而歡欣，很明顯這有承先之作用。我們再看看這段聖經，發覺在文法上（特別是時間式tense方面）是非常混亂的；但卻是非常有趣：

v.46我心尊主為大－現在式 (present tense)

v.47我靈以我的救主為樂－過去式 (aorist tense)

v.48祂顧念使女之卑微－過去式 (aorist tense)

v.48從今以後，萬代稱我為有福－將來式 (future tense)

路加在這裏所用的「過去式」(aorist tense)是一種所謂ingressive aorist，意思是說：我如今歌頌主的救恩，只不過是開始而矣，以後萬世萬代的人都會像我一樣去歌頌祂的救恩，英文可簡譯作I have begun to enter into the praise age。這就猶如一個高明之領唱者，他一開口，整個會眾都進入「唱」的狀態。何解？因為耶穌啟開了一個新的世

代！

• 這首詩也具有深厚的「末世」意識(eschatological)，甚麼叫做「末世」？原來猶太人把歷史分為二個階段，一是屬世，屬肉體時代，是痛苦，邪惡時代，當彌賽亞降臨，就啟開了一個新的時代稱為「末世」「天國」，也是救恩時代，這意識充滿於馬利亞之歌中，如

v.47樂一字 ἀγαλλιάω 是指彌賽亞來時之喜樂(eschatological joy)

v.47救主－耶穌就是那位啟開新時代的救主

v.49那有權的（主）成就了大事（救恩）

總括來說，這是第一首聖誕詩，是充滿頌讚之詞，既是個人性，充滿感情，神學思想也非常豐富，承先啟後，充滿末世意識，絕非一些堆砌文字的作品，無痛呻吟，馬利亞看到這世代之巨變，因耶穌降臨帶來世代之巨變，人類的盼望，我們可以說，這巨變就是耶穌的革命！

（二）耶穌基督的革命(u.50-53)

1.「他憐憫敬畏他的人，直到世世代代。他用膀臂施展大能；那狂傲的人正心裏妄想就被他趕散了。他叫有權柄的失位，叫卑賤的升高；叫飢餓的得飽美食，叫富足的空手回去。」

這是非常震撼的話，我稱之為耶穌基督的革命－道德革命、經濟革命和社會革命。而這革命不是用刀、用槍去完成，而是用祂的寶血，在十架上所流出的寶血完成的。

2. 首先我們看看道德革命(moral revolution)

v.51「叫狂傲的被趕散，叫卑微的升高。」我們首先要留意經文的語法

v.51趕散，施展 Ἐποίησε ν 、διεσκόρπισεν

v.52失位 καθεῖλεν

v.52升高 ὕψωσεν

v.53得飽美 ἐνέπλησεν

v.53空手回去 ἐξαπέστειλεν

所有這些字都是過去式的(aorist tense)，然而這些都不是描繪已發生了的事，而是將來要發生的事，我們稱之為prophetic aorist－指這些事雖未發生，但一定會發生，而且現在已開始進行中。那些狂傲的人，一定被祂驅散。這是指那些心裏自大，沒有神，夜郎自大的愚妄人。他們以為自己比神更聰明、更有能力，這只是他們的妄想，神的能力就是趕散人的狂傲，叫看到自己的軟弱及罪性，謙卑在神面前認罪悔改，我親眼見過不少的見證，都是狂傲人在神面前謙卑降服，這真是一件非常奇妙的革命。

3. 我們再看v.52「祂叫有權柄的失位，叫卑賤的升高。」這是社會的革命，在我們今日的社會，正如昔日社會一樣，非常重視社會地位，若你有權、有勢、有錢，你便是特殊階級，若你無錢、無位、無勢，你就是被輕看的弱勢社群，但奇怪的，來到教會，卻沒有如此的分階，一個奴隸信了主，在教會教導聖經，可能他的主人正是他班中的學生，亦可在教會中稱兄道弟，在我們教會中，不是甚麼俱樂部、會社，其中有些是極有學問，也有錢，有些會友卻目不識丁，也沒有甚麼財富，但我們卻是弟兄姊妹，同領一個餅，一個杯，這豈不是在基督裏所起的社會革命明證！

4. 我們再看v.53「叫飢餓的得飽美食，叫富足的空手回去。」這是經濟革命，今日的世界不是不夠糧食，而是貧富懸殊，以致「朱門酒肉臭，路有凍死骨。」團契一字就是分享的意思，耶穌教導我們「施比受」更為有福，基督的愛激勵我們學習去施多於受，去分享多於據為己有，這就是我所謂的經濟革命。

5. 所有這些革命都不是政制的改變，用行政手段去完成，而是生命之改變，內心之變，這就是耶穌革命之特質！

（三）神與他的子民(u.54-56)

1. 最後，我們要看看v.54-56「他扶助了他的僕人以色列，為要記念亞伯拉罕和他的後裔，施憐憫直到永遠，正如從前對我們列祖所說的話。馬利亞和以利沙伯同住，約有三個月，就回家去了。」

耶穌的革命不是無條件的，不是人人都可享用。在這兩節聖經中，清楚告訴我們，只有以色列人亞伯拉罕的後裔才得着這救恩。然而，聖經並不是指肉身的猶太人，也不是指亞伯拉罕的肉身後裔，而是指屬靈的以色列人，正如路加福音十九章9節說：「今天救恩到了這裏，因為他（撒該）也是亞伯拉罕的子孫。」撒該未信主前也是以色列人，但耶穌卻不以他為真正的以色列人，直到他信了主才是真正的以色列人，救恩只會臨到那些相信和接待主耶穌的人。

2. 其實，神早已應許了這救贖，「正如從前對我們列祖所說的話」，神和亞伯拉罕立約，賜他子孫，在加拉太書保羅以為這子孫是指耶穌，因着耶穌之救贖，叫我們生命得以完全改變過來，我當了牧師多年，有一件奧秘我始終不能測透的：就是當人相信耶穌，他的生命就會革命性的改變過來！你有沒有如此的經歷呢？播

聖誕詩歌欣賞—

回應救主誕生

No Frightened Shepherds Now

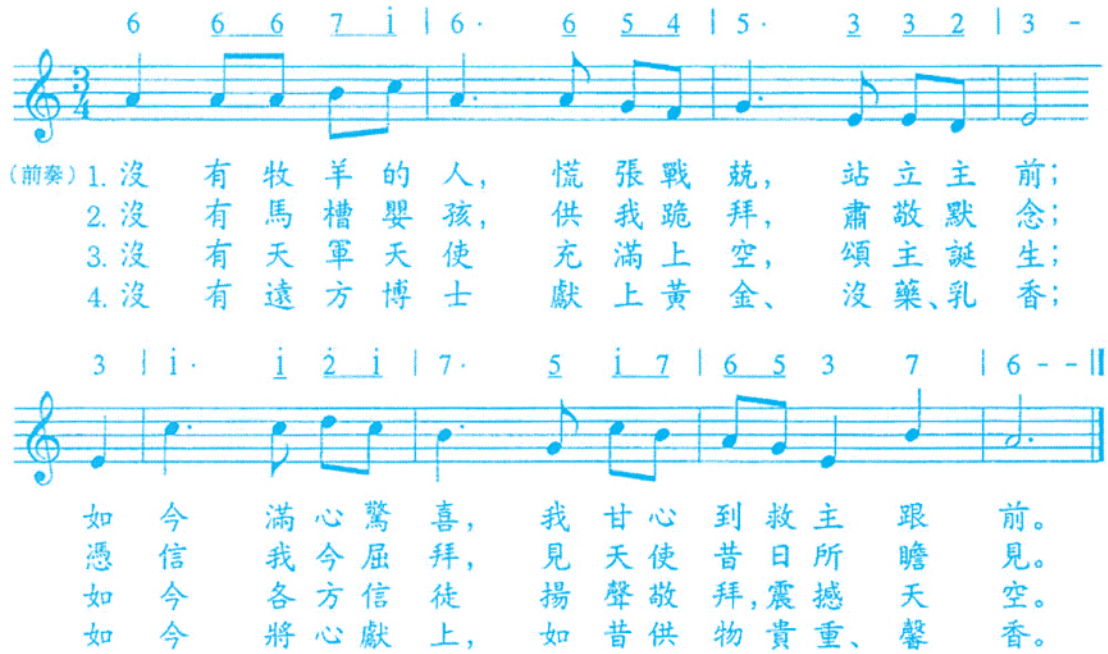

選自證主出版社《恩頌聖歌》第156首

譚子舜(播道會恩福堂牧師)

Paul Wigmore所寫的這首《回應救主誕生》(No Frightened Shepherds Now)正好說明基督教崇拜的兩個重要議題：「聖像」(icons)與「紀念」(remember)。

聖像：真理的窗户

每年聖誕，在教會或教會學校長大的小孩子，一定會見到「聖景」的佈置或圖像，甚至我們恩福堂的兒童部也曾多次幫助小朋友們穿上戲服，扮演約瑟、馬利亞、牧羊人、甚至嬰孩耶穌等「聖景」角色。但是原來在教會歷史中，有些先賢曾極力禁止教會製造任何聖像，[1]以免信徒落入偶像崇拜中，[2]不過又有些支持使用聖像的教會領袖指出「敬拜聖像」(adoration)當然違反聖經教導，但是「尊奉聖像」(veneration)卻是可以接受的。況且，對大部份凡夫俗子而言，有形有體的「聖像」的確能幫助他們認識和深化聖經的真理，如是者「聖像」就好像一扇窗户，讓人窺見那抽象的真理。

在《回應救主誕生》的歌詞中，「聖景」不是缺席，只是詩人望穿這些「聖景」，因此他能分享到當年牧羊人的驚喜；亦彷彿真的聽到天使的歌聲、見到救主活現眼前！好像其他優秀的電影或戲劇一樣，我們當然知道演戲與現實有別，但是我們的感情和思緒仍然隨着劇情而起伏，這可謂「戲假情真」罷！或許，當我們今年再唱聖誕

歌之際，我們都應該效法詩人，投入聖誕的劇情中；讓遠方博士奉獻的心志也挑戰並模塑我們，好叫我們也懂得付重價、真誠地將心獻主。

紀念：讓昨天鮮活於今天

此歌引起的第二個重要討論是有關「紀念」的課題。在基督教崇拜中，「紀念」不單純是指對過往事實的存記和重述；更重要是「紀念」把那歷史事件的意義延伸到現在，從而讓過去的昨天對當下的今日發揮應有的影響力。

誠然，如詩人以四個「沒有」(No)來作為四節詩詞的開始，他要指出天使在曠野向牧羊人顯現、馬利亞被迫在馬槽產子、東方博士追隨景星指引尋找耶穌……這些都是可一不可再的歷史事件。雖然如此，歷史並沒有與現在割裂。對詩人而言，這些聖誕事蹟絕不是哄小朋友入睡的童話，或只是供信徒在每年聖誕節拿出來講講的傳說而矣；它們就像他自己的過往一樣，正不斷地影響著他今天的基督徒生命：當中他因為神的作為而感驚喜，他學習以信心去看身邊事物，體會盡力敬拜神的必須性、全然向上主奉獻等等。

弟兄姊妹，讓我們也學習常常紀念神，好叫我們在今天更深地知道神的信實，因為歷史已一次又一次地驗證祂的話語從不落空：彌賽亞真的曾介入人類歷史中，並且成就了救恩。既然神真的如舊約應許所言，於二千多年前誕降人間，我們便更能肯定祂必會於將來第二次再臨地上！播

(原文刊於播道會恩福堂雙月刊2008年11/12月)

1 歷史上稱為「反聖像運動」(Iconoclastic Movement)。

2 十誡的第二誡便是禁止人為神雕刻任何偶像，也不可為神作成甚麼形像(參出埃及記二十:4-5)。

福泉堂獻堂禮

本年十一月二十二日下午二時三十分，為本會福泉堂舉行獻堂禮的日子，獻堂主題「委身使命．擴建神家」。當日各嘉賓、播道會堂會肢體，及福泉堂會友共有超過四百人出席。禮堂設計相當特別，禮堂中央一個十字架，左右有一修線向外延伸，圍繞整會禮堂，代表主愛的延伸。

在主席林裕安弟兄歡迎來賓、敬拜隊帶領唱詩後、總會執委會主席及福泉堂會友蘇振豪先生感恩禱告後，福泉堂堂主任王安洋牧師分享信息「為主建立怎樣的殿？」，王牧師以尼未記鼓勵會眾以讚美、禱告及宣講一同為主委身，建立合乎神心意的教會。

揭幕儀式由蘇振豪先生、戴振權先生、莫國禧先生及王安洋牧師主持。隨後有福泉家歷史回顧及前瞻，幾位不同年代的執事分享福泉堂的不同階段，加上放映影片，介紹福泉堂在不同時期的堂址，由最早期在播道書局聚會開始，至今在二萬多呎的堂址聚會，見證了神的豐富恩典。而立志獻呈則有各不同年齡的團契及代表分組以詩歌、樂器、話劇及讚美操等表演，以表達他們對神的立志，從各組別投入的表演中，反映了他們對教會的愛和支持。

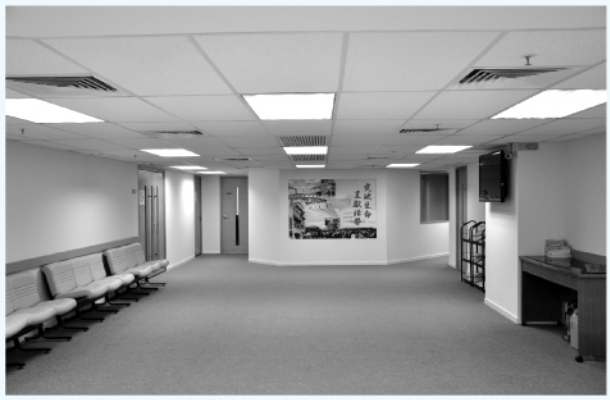

為獻堂舉辦的錢箱設計比賽頒獎禮亦同時舉行，頒獎嘉賓有麥家輝牧師、李建業先生及蘇振豪先生，各組別的參賽者各具不同的創意，為獻堂增添一點色彩和意義。最後在王安洋牧師祝福後完成整個獻堂禮。會後並設有茶點招待，各嘉賓亦襯此機會參觀福泉堂的新設計。

更正：

播道會120會慶特刊「舉起救恩的杯」，第21頁之「中國基督教播道會在港教會／機構增長圖(7/2009)」，其中圖表顯示播道神學院於1949年在港開辦，為讓讀者更清晰有關資料，註解如下：

「廣州聖經學院於1932年在廣州成立，1949年遷往香港，於1965年易名為播道神學院。」

盧錦華 (康福堂會友、本刊編委)

創意聖誕佈道法

CHRISTMAS

筆者就着這個主題，訪問了三十多人，他們來自不同的宗派背景，包括中華基督教會、循道衛理會、播道會、宣道會、聖公會、神召會、信義會、浸信會、中華傳道會、崇真會、五旬節聖潔會、基督中心堂、國際四方福音會等。他們信主的年日，由初信約一年，到差不多廿年都有。筆者向他們問了兩個問題，分別是：

(1) 若果要辦聖誕佈道會，你有乜新橋？

(2) 在過去／今年，你有乜聖誕佈道事工？

綜合他們的回覆，將你們的意見羅列如下與大家分享：

一、若果要辦聖誕佈道會，你有乜新橋？

A：

形式：配合音樂、影像、歌曲或互動劇形式，令每位出席者都有機會參與在當中。讓當晚之福音訊息能深入每個人心裏。

內容：可就身處香港日常發生的事件作引子。例如：不斷出現的天災人禍 (H1N1事件)。或社會事件「金融海嘯」等。主要是圍繞着參加者的日常生活有關事件……主要是引起參加者有共鳴的感覺及分享心聲。之後由牧師回應及講信息。

B：打邊爐佈道會，並且邀請知名度高的明星講見證。

C：邀請名星張德培舉辦做運動及講見證佈道會。

D：邀請張崇基、張崇德辦聖誕音樂及講見證佈道會，有簽名、贈送他們的CD為獎品。

E：聖誕任食會加自由講見證佈道會。

F：嘉年華攤位遊戲暨聚餐佈道會，早上是嘉年華攤位遊戲，晚上有聚餐及見證分享會。

G：以廣播劇的形式，清談信仰，配以福音播歌曲輔助。

H：音樂劇佈道會，加強宣傳片，配以悅耳主題曲，在facebook及e-mail中發放宣傳。

I：聖經真人 show 故事表演佈道會，最後結局可以由現場觀眾投票得出，之後有牧師講解訊息及呼召。看電影佈道會(如：禮儀師)。

J：野外定向佈道會，之後，在終點頒獎時由牧師信息分享。

K：舉辦魔術及福音話劇佈道會。

L：舉行懇親主日，之後可加入聖誕聚餐、遊戲及抽獎。

N：管弦樂表演。

M：歷奇佈道會、乘風航青少年福音佈道 (三日兩夜)。

O：社會縮影遊戲加福音攤位。

二、在過去／今年，你有乜聖誕佈道事工？

A：曾邀請李炳光牧師、美麗傳奇擔任信息及見證分享，又曾經與無家者協會合辦探訪深水埗板間房居民舉辦聖誕佈道會。

B：過去有辦過街頭派米加講信息佈道。

C：有辦過跳舞及話劇之類的佈道會。

D：過去有辦過扮靚靚佈道。

E：過去有辦過多次醫院佈道會，及聖誕懇親佈道會。

F：過去有辦過話劇音樂佈道會。

G：過去有辦過在崇拜時段加插佈道會元素。

我在聖誕節信主

羅國健

2007年夏，這一年是我在這世上活着的第三十三個年頭，假如你在去年聖誕節前問我：「你是否願意做基督徒？」我可以肯定地回答：「如果我願意的話，天也會笑到跌下來，我自小就在基督教學校讀書，由幼稚園到小學，由小學到中學，那時我都未信，怎會有信的可能呀！」

如果你又問我：「你信有神嗎？」我會回答：「我怎會知道呢？我只知道活好生命的每一刻，就算我真的見到祂，我也只會對祂說：『如果不介意，可以一齊玩，但請不要叫我跟隨你，我喜歡自由自在，不守規矩，自命清高，祢的路不適合我。』」

但這一刻我竟立下心志永遠跟隨你，要做你的門徒，要盡心、盡性、盡意愛你，神啊！我真的感謝你，你做的一切，總叫我意想不到。

去年平安夜，我正打算在家裏平靜地渡過，忽然，想起我從來都未度過一個屬基督的平安夜！於是，我致電話給我一位基督徒朋友Albert，請他帶我去參加平安夜崇拜。想不到Albert竟帶我去會展新翼，參加平安夜崇拜。這崇拜和我以前對崇拜的印象，完全不同，音樂輕快，載歌載舞，很好玩，好開心。我想是否時代變了呢？但我當夜並沒有對這次的福音信息作出回應，因為我心裏知道：「跟隨主耶穌基督是心靈的選擇，當時的我絕對清楚我有我的信念，我要選擇我的路。」所以當時Albert問我會否出去作出回應時，我就立即關上心窗，落閘上鎖。神啊！不論那時你有沒有安排我跟隨你，我都真的感謝你，因你為我安排了一個快樂的平安夜。

一星期後，我又找Albert，請他帶我返主日崇拜。想看看現時崇拜變成甚麼樣。崇拜後，我認識了一位教會陳牧師，他邀請我上主日學。那日剛剛是主日學的第一課，在堂上，陳牧師、其他同學和我一齊討論生命、成長等話題，我感到很有意義。當日，我還買了一本聖經，我忘記了這是否我第一本聖經，但可以肯定這是我讀得最多的一本聖經。

之後，我漸漸開始祈禱，有時跟神探討人生、道德、永生，祂的旨意和罪等等。以前，我覺得神很遠很遠，從不理會我，慢慢就發覺祂好近好近。每當我犯罪，祂會痛心、體恤、寬恕，每當我做得好時，祂又會欣然高興。原來，以前我從來沒有發現祂在我身邊，是因為我從來都不願意面對自己，自以為是，自以為了不起，自以為堅毅不屈，其實只活在自己的世界裏。神啊！我真的感謝你，不論我在甚麼景況，你都每分每刻期待着我返到你身邊，一同分享喜樂、榮耀與福氣。

直到三月四日，這是主日學課程的最後第二課，陳牧師問各位同學：「有沒有同學願意跟隨主耶穌基督？」我心裡就與神說：「神啊！我願意跟隨你，但你知道我滿有不順服的思想和自以為是的自我，求神接納我，馴服一切不順服的思想和自我，讓我百分百成為你的門徒。」然後，我回應：「我願意跟隨主耶穌基督。」

但神總有祂的安排，甚至在每一個細節，在決志前一刻，我曾問神：「我其實是個自以為是，內心滿有黑暗、爭鬥，心裏滿有對別人、對自己的咒罵，滿有內疚的人，我可以成為你的門徒嗎？」感謝神！讓我徹徹底底看清自己，因人要知道和承認自己深處的黑暗，才會找得到光明，到這刻我才明白為何有人說基督是人生命中的一面鏡子。其實，我真的很怕在人面前認罪，如果神沒有給我機會和勇氣，我絕不會在人面前承認自己的罪。

浪子總有歸家的時候，為甚麼還在外面飽歷風傷，令自己心靈枯竭呢！不如早日歸家，做一個神的好兒女。

神啊！我真的感謝你，儘管我心裏滿有叛逆的思想，你還接納我，叫我不知道如何報答你。

神啊！我知道要成為百分百的門徒，還差很遠，願神幫助我達到，願神的光常照到心裏，讓這小小的地方，長滿屬靈的果子.。

奉主耶穌基督的聖名而求，阿門！播

福音旅行點滴

莫國禧
（福泉堂佈道部執事）

回想1997年與父母參與堂會舉辦的番禺三日兩夜福音旅行，當中與弟兄姊妹和他們的家人一起相聚，享受主裏彼此服事，十分甘甜。後來父母仍參與教會的聚會，母親更於1999年10月接受灑水禮加入教會。雖然父親仍未信主，但他對基督教信仰持開放的態度，及對堂會的同工和相熟的弟兄姊妹留下非常良好的印象，以致直到現在他每年仍參與教會不同的聚會。

由2003年開始擔任佈道部執事，共籌辦了三次福音旅行包括2004年上海蘇州四天遊、2006年馬來西亞四天團以及2008年張家界五日四夜團，接觸了大約100多位弟兄姊妹和他們的家人親友。透過幾天的相聚，我們由彼此不太熟落，到回港前依依不捨的情景，令我難以忘懷。不少的團友表示下次籌辦時記得通知他們，亦有些團友連續兩次都參與，這都成為我們繼續籌辦的動力。

在商討堂會未來一年的行事曆時，佈道部會先擬訂福音旅行的日期，然後提交執事會通過。在擬訂的日期約六個月前成立籌備委員會，成員包括佈道部顧問同工、執事和部員，加上有負擔的肢體。召開籌委會時首先落實旅行團的大約路線，然後邀請幾間旅行社擬定行程和報價，提交佈道部通過，最後經執事會議決接納。

在商討旅行路線和日期時，我們會考慮團費和弟兄姊妹需告假的日數，期盼不會成為弟兄姊妹邀請家人親友參加的障礙。經執事通過後，籌委會先製作宣傳短片或電腦簡報，在崇拜報告時段宣傳和開始接受報名。一般我們限定參與人數不超過40人，方便旅途中照顧及建立關係。我們會在祈禱會為弟兄姊妹邀約的心志、天氣、旅途平安和所有參與者的身心靈祈禱，籌委會亦會預先分工，讓隨團的弟兄姊妹擔當不同的角色例如負責領唱、遊戲、專人拍照、攝錄等。

在旅途中我們會彼此補位，密切留意沿途的安排、團友的反應和意見，晚上一起檢討和禱告，務求不斷修正和改進，讓每一位參與者能夠盡情地享受行程和我們的服事。回港後，我們會安排重聚日，在主日崇拜後假酒樓一起午膳，然後回到教會分享旅途中所拍攝的照片和數碼攝錄片段，並將輯錄的光碟致送給團友留念。

堂會今年11月亦舉辦了國內三日兩夜短線團，求主繼續使用我們，透過福音旅行的模式，將未信主的朋友帶到主的跟前。

「我們傳揚他，是用諸般的智慧，勸戒各人，教導各人，要把各人在基督裏完完全全的引到神面前。」(西一28) 續

「遊山玩水濃情繫」的傳福音渠道-福音旅行

王安洋
（播道會福泉堂主任牧師）

自主耶穌在祂復活後升天前將福音大使命託付每一位屬神的兒女，《聖經》不斷教導我們要切實傳揚主福音，保羅更是其中一位出色的福音使者，經常以身作則，並教導基督徒要持續為主作見證，相信大家也必定想起以下兩段很有意思的經文：

「務要傳道！無論得時不得時，總要專心，並用百般的忍耐，各樣的教訓，責備人，警戒人，勸勉人。」（提後四2）

「我們傳揚他，是用諸般的智慧，勸戒各人，教導各人，要把各人在基督裏完完全全的引到神面前。」(西一28)

福泉堂也是如此學習實踐大使命，又勇於採用各樣合適新穎的方式去接觸福音對象，如年宵福音攤位、話劇佈道、音樂佈道、電影佈道、佈道歷奇及模擬戰爭遊戲（War Game）福音營會等，但其中都離不開關係佈道的元素，故福泉堂於1995年11月，透過鄧國泰牧師負責的康樂事工協會舉行第一屆為期一星期的泰國福音旅行。我也把握那次機會，主動邀請雙親和岳父母參與，實行家人福音化的使命，讓摯愛的家人經歷天倫之樂之餘，也得享福音的好處。

那時一行有三十多位團友，當中超過一半為未信的親友，浩浩蕩蕩地於啟德機場出發。行程中，各人彼此認識和互相照應，基督徒更顯出主的樣式，大家都玩得開心投契。更精彩的是在車程中團友們一起參與逗人歡笑的遊戲及齊唱聽出耳油的詩歌、舊曲新詞的粵曲和有意義的流行曲，大家就變得更加熟絡真誠。此外，我們還特意為生日的團友或結婚週年紀念的老夫老妻大事慶祝，歡樂無比，故縱在很短的時間內，團友們已成為好友，甚至知己，完全沒任何客套拘束或距離感。再加上隨團牧師的悉心安排和幽默風趣地講解當地風土人情與名勝景色，給各參與者不一樣的旅遊體會。有時我們又透過在較長的車程中播放福音電影或福音講座錄音帶，可軟性地將主寶貴和平的信息介紹給團友們。我們在車程中又特意安排弟兄姊妹向親友們表達欣賞和多謝的說話，更述說在主裏的經歷和更新改變的見證與心聲，真是真情流露，笑中有淚，淚中又帶出驚喜，而我自己在作見證時也是聲淚俱下，全車的團友，包括自己的家人們，無一不被感動得流涕落淚，最後加上鄧牧師生動的帶出福音內容及呼召，我的父母終被聖靈感動而決志信主，後來於2000年10月受浸，現在繼續參與及享受教會生活。這次教會福音包團旅行的經驗，真的教我畢生難忘，沒想到神透過此途徑，將救恩之福賜給我的父母，更出乎我意料之外，神就以此奇妙的作為印證祂對我全時間作工人的呼召！

整個福音旅行的籌備，當然少不了禱告的托住和周詳仔細的安排，從地點和日期的決定、旅行社和領隊導遊的選取、團費的訂定、教會負責的開支預算、宣傳的策略、肢體的委身服侍和邀約工夫、隨團傳道牧者和肢體無微不至的照料及和藹可親的接待、旅程中工作人員的配合（帶領遊戲、營造氣氛、攝影和攝錄等）、各個行程細節的安排、福音媒體的選擇、行程中每天的代禱和檢討等，都需要配合得恰當，才能發揮最好的效果，讓團友們感到賓至如歸，更可從大自然普遍啟示、聖經信息和基督徒近距離的生活見證，認識主基督的大愛和恩典，也叫參與的肢體經歷福音的大能。

很多時候，就算曾參與過福音旅行的親友們暫時仍未信耶穌，但他們與教會和肢體同工們已建立一份深厚的友誼，縱然有時隔了一段長時間沒有見面，但只要一碰頭，那份熟絡親切感又再一次湧現。而且他們很大機會也會再報名參加教會舉辦另一地點的行程。自第一次的福音旅行後，教會差不多每年或隔年也舉辦一次類同的行程，包括到過台灣、馬來西亞的吉隆坡和馬六甲、廣州從化、中山番禺、上海蘇州、張家界等。我們的經驗也見證了大部份曾參與教會舉辦福音旅行的朋友，至終也信了耶穌（有些已安息主懷）或與教會保持一定的聯繫，真的感謝神！今年的11月我們到佛山、南番禺及順德，盼聖靈加力保守，叫我們一起經歷為主得人的喜樂！

最後，我不得不將榮耀頌讚歸給天父，也要由衷的感謝鄧國泰牧師和師母，神就透過他倆讓福泉堂今天仍然繼續福音旅行，以關係佈道的渠道傳揚主的福音。雖然鄧牧師已安息主懷，但他那份親切熱誠、幽默風趣、對主福音忠貞委身的心卻不斷成為我的榜樣和激勵！我深願意藉以下的經文懷念鄧牧師在地上的足跡，也與大家一起互勉之：

「然而人未曾信他，怎能求他呢？未曾聽見他，怎能信他呢？沒有傳道的，怎能聽見呢？若沒有奉差遣，怎能傳道呢？如經上所記：「報福音傳喜信的人，他們的腳蹤何等佳美！」（羅十14-15）播

二〇一〇至二〇一一學年招生了！

請報讀　請推薦　請介紹

本院的宗旨是為裝備學生以聖經為基礎，建立其生命的事奉，培育他們成為神合用的器皿，以服務教會。

全職事奉訓練課程

道學碩士Master of Divinity（三年全日制）

神學學士Bachelor of Theology（四年全日制）

教牧進修課程

神學碩士Master of Theology

道學碩士Master of Divinity

信徒領袖及帶職事奉訓練課程

基督教研究碩士 Master of Christian Studies

（二年全日制或八年兼讀制）

神學文憑課程 Diploma of Theology

（二年全日制或五年日間兼讀制）

日期 / 詳情	第一期入學申請	第二期入學申請
截止	4月14日(星期三)	6月16日(星期三)
筆試	4月24日(星期六上午)	6月26日(星期六上午)
面試	5月8日(星期六)	7月10日(星期六)

垂詢或索取入學申請表格，

請致電：

2794-6102註冊處或2337-0111

或親臨本院或於本院網頁下載。

2010全職事奉探討日

日期：二〇一〇年三月十三日(星期六)

時間：上午九時至下午五時

對象：有志獻身全職事主、有意認識全職事奉，及尋求神在個人身上旨意的主內肢體

內容：早會、專題講座、蒙召見證分享、座談會、分組及祈禱等

費用：$120

報名：即日開始填妥報名表格連同費用(支票抬頭「播道神學院」)寄本院收，

封面註明「探討日」，報名表格可於本院網頁下載

截止：二〇一〇年三月三日(星期三)或額滿即止查詢：請致電 2794 6102 王太

信徒造就證書課程 2010/ 2-3月

基礎課程：屬靈生命操練
講員：林志成博士
日期：週三

進深課程：信得合理－實用護教學
講員：余仕揚先生
日期：週二

進深課程：忠於基督、活得更美 -希伯來書研讀
講員：羅偉其牧師
日期：週二

進深課程：強人社會中的事奉 - 哥林多後書研讀
講員：陳鴻牧師
日期：週五

教會事奉課程：廿一世紀的教會領袖
講員：何建宇博士
日期：週三

上課地點：
九龍塘金巴倫道59號本院或特別註明地點*

學費：
每科HK$600

截止報名：
開課前一星期截止或額滿即止，
逾期報名須另交行政費用每科60元。
(恕不接受即場報名)

報名查詢：
請致電本院延伸部2794-6104簡小姐，
或瀏覽本院網頁 http://www.evangelseminary.edu.hk/news/news2.php

English Extension Course: Know Why You Believe in the Post-modern World
Speaker: Dr. Thomas Forster
Venue* : Admiralty
Date: To be confirmed

三宗領袖聯合祈禱會

由播道會、宣道會及浸信會聯合主辦的「三宗領袖聯合祈禱會」，已於本年十一月二十七日晚上假宣道中心宣道會希伯崙堂舉行。來自三個宗派的教牧及信徒領袖，一同為香港社會有關毒品、濫藥、民生問題及為政府禱告，亦為三個宗派禱告。

當晚聚會分別邀請姚添壽牧師領詩、陳黔開牧師致詞。講員為連達傑牧師，連牧師以詩篇三十九篇分享禱文的兩層意義：我們祈求是因相信神大能的手展開，可以幫助我們解決問題；另一層意思是祈求者重視自己經歷神多於問題得解決，藉此拉近神與人的關係。

大會亦邀請了播道會的劉國華弟兄及浸信會的侯詠儀傳道分享見證，分享他們在教會的社會服務事工及教會擴展上，藉禱告得見神的大能，見證神的榮耀。

朱活平牧師帶領會眾禱告，朱牧師鼓勵參加者以不同宗派組合的小組，彼此禱告，又一同為香港社會及教會禱告，展現在主裏合一的教導。

田園之體驗分享

Patrick Hui（觀塘潮語浸信會會友）

第一次來到「一對手農舍」，看見農莊的「大堂」，用竹枝來搭成，周圍環境清幽，長滿不知名的花草和農作物，很有回到大自然，遠離繁囂的感覺。

我覺得當日活動不算太多，但這就是它的特點了，可以讓大家歇一歇。特別是我們這班都市人，平時工作已經很忙，放假去遊樂也是「非常充實」，正所謂?work hard, play hard?。但這樣，我倒覺得好像沒有休息。所以，今次聚會反而可以給我輕鬆一下，refresh一下，還可以藉此聚會結交不同教會的弟兄姊妹呢！其實我和堂姊(許瑞芬姑娘)也是藉此而更熟悉。

還有，這次去有機農莊，當中包含不少愛護環境的訊息，例如：即使增加成本，仍然堅持採用天然肥料種植；不鼓勵人塗蚊怕水，因為連益蟲也會趕走；不浪費食物及水等。

而農舍的負責人，家寶，冰姐，Johnny，令人留下深刻印象：家寶給人感覺很有智慧；冰姐很可愛幽默，當然也很冰雪聰明啦；Johnny很有才華又懂搞氣氛。真感謝神讓他們有美好的配搭，也很羨慕他們，因為感覺到他們真的很喜歡自己的工作，也很喜歡農莊?

最後，特別鳴謝其中一個負責人Johnny。在他教我們打非洲鼓時，我被他多方鼓勵下，要即時出場站在眾人面前彈琴，唉! 在完全沒有準備下，又沒有譜，叫我怎樣彈呢？不過，倒是迫使我膽也壯大了！他彈結他，其他弟兄姊妹打鼓下，自己也亂彈一通了.....這個經驗實在很深刻，也練得我膽子大了，哈哈！所以我真的衷心感謝神，感謝農莊的負責人和我堂姊。播

有許多弟兄姊妹可能對為未婚肢體籌備的活動存有誤解，其實，教會裏的弟兄姊妹平日除了要應付繁忙的工作外，有些單身的弟兄姊妹甚至要承擔教會許多的事奉，莫要說找到合適的伴侶，就連與異性一般的相處機會也很少。要是對自己健康一點，真的要暫時放下工作、事奉和總總的責任，讓我們一班「同聲同氣」的人走在一起，在這大自然　歇息、在安靜下重新得力、在同儕中互相鼓勵支持、在寧靜中享受主為我們預備的、在小小的分享中，也在主裏頓悟生命的智慧！

高燕嫦姑娘（總會教育部未婚單身事工助理）

「金色年華・榮美家鄉」

劉春玉 (教育部程序幹事)

播道會長青團聯會暨教育部成人組合辦的第四屆成人退修(秋令)會，於二零零九年十月十三及十四日，假西貢樟木頭老人度假中心舉行，主題為：「金色年華・榮美家鄉」。今年參與日營有62位而宿營的有64位，由尖福堂黃永雄牧師主領兩天的訊息，分題為:1. 享受精彩的晚年及 2. 面對死亡無懼。黃牧師勸勉大家，要常存禱告、祈求及感謝的心，享受神給予我們的一切；另方面，我們亦要以積極的態度去面對挑戰，認定死亡是人生必然的階段、是人生的一部份；黃牧師引用大量經文，解說死亡有如搬家，只是暫時的歇息，是「真自由」的開始，是「永生」的序曲，一切都更新了，不再有哭泣、不再有眼淚。

在營會第一天的下午，大會編排了動靜皆宜的自由活動時間，各式的棋類、健體樂、草蜢扎作、舞蹈、門球、嵌布畫、健體八段錦等，不同堂會的長者聚首一堂，一起交通，彼此欣賞，別小覷了七、八十歲的長者，他們可是老師父!無論做手工或運動都眼尖手快，一點也不輸蝕，完成的作品還可拿回家作記念呢!

晚會由袁麗連姑娘帶領，主要是從小組遊戲中去探索人際溝通技巧，再以討論及祈禱結束，二天的活動，豐富多姿，明年的秋令會，大家萬勿錯過，早點預留時間參加啊！播

文字部家書

郭恩榮（主日學課程推廣主任）

播道會的弟兄姊妹，主裏平安！

2009 年快要過去，疫病、風災、地震成了這個年頭的標記。沒有受天災影響的人，要不着眼於社會經濟何時擺脱衰退，便是忙於為口奔馳……忽略了主耶穌所應許要賜給人的平安。

當主耶穌把所應許的「平安」賜給文字部，我們就能放下心頭的掛慮——

1. 現存貨倉長期出現滲水情況，而且地方不敷使用
2. 搬遷到臨時貨倉的安排
3. 購買較大新貨倉的可能性
4. 補印主日學課程的經費
5. 出版新課程的進度
6. 物色合適的插畫家

這一切掛慮對規模細小的文字部來説，着實像山一般的又大又難，難以跨越，但我們仰望主的供應，因為這是祂興起的事工。我們深信只要憑信心踏上，祂必成就這善工。

藉著主日學課程，我們把主的恩言帶到世界各地的華人教會，從温哥華到芝加哥、秘魯；從中國大陸到新加坡、悉尼、奧克蘭，以至歐洲等地。

本年需要補印的書目有二十冊，加上新出版的主日學課程，本年印刷的書便多達 50,000 本。補印課本連同新出版的課本，佔主日學總書目約十分之一，我們為到每一冊付印的書目感謝神，祈求使用這套課程，來建立更多學生的生命。

重新編修《育嬰指導》的工作已經開展，相片也預備好了，接下來要着手的，是做稿及校對的工作。此外，我們也開始把「幼兒級」整套課程轉彩色繪圖，感謝神，插畫已全部完成，只待配上顏色及文字等正稿工作，請為課程能如期出版代禱。

至於「青年級」課程，目前已出版了九冊，第十冊也快將在 12 月底出版，我們誠邀你造訪 www.evangelpress.org，下載青年級試讀本閱覽。感謝神，青年級的銷量在本年顯著增加，我們熱切期待在第三年課程都出版後，可以讓更多就讀高中的青年人得着幫助。請繼續為課程的後期製作禱告。

此外，文字部網站建立一年以來，平均每天有 60 人次造訪瀏覽，海外訪客約佔 13%。網站是我們展示主日學課程的好地方，也是文字部跟主日學老師溝通的重要渠道。

除了網站，我們又以電子郵件主動接觸教會，介紹主日學課程。最近我們訪問了一些成人級主日學老師和學生，把他們的心得和寶貴經驗以電郵和網頁跟華人教會分享，不知你看過了沒有？

如果你也有一些跟主日學相關的感想或體驗，歡迎聯絡我們（27159683，sscp@efcc.org.hk），好讓你的經驗能夠與弟兄姊妹分享，互相激勵！

文字部的主日學出版事工，是一項涉及 200 多冊書的龐大工程，一直需要以奉獻來維持課程出版。感謝神多年以來的帶領，讓整套課程能夠繼續修訂再版。祂又感動弟兄姊妹忠心奉獻、代禱支持，這一切都成了神給文字部的祝福。

盼望你也能以禱告和奉獻來推動主日學事工的發展，把神的祝福帶給世界各地的華人教會，建造同胞的生命。我們謹在此向你衷心致謝。敬祝聖誕快樂，主恩日新！

播道兒童之家
Evangel Children's Home

播道兒童之家開放日

「家多一點愛 邁向新里程」

播道兒童之家擴建大樓工程即將展開。

留住珍貴回憶，回味兒家足跡；展望未來，迎接服務新發展！

誠邀大家出席開放日！

日期：2010年1月16日(星期六)
時間：下午2:00至5:00
地點：播道兒童之家
費用：全免
內容：孩子表演、展覽、攤位遊戲、義賣籌款及參觀院舍

歡迎團體報名！

查詢及團體報名：
陳小姐 2323 8224 內線120
梁小姐 2323 8224 內線117

地址：九龍黃大仙沙田坳道１２０號
（黃大仙地鐵站Ａ出口，轉乘１８Ｍ小巴，聖母醫院側）
電郵：info@ech.org.hk
網址：www. ech.org.hk
傳真：2322 4908

總會	2715-9683	播道會香港差會	2715-9683	活泉堂	2386-0313	基泉堂	2568-3030
播道醫院	2711-5221	播道書院	2366-1802	靈泉堂	2574-7474	樂泉堂	2774-6316
播道神學院	2337-0111	天泉堂	2381-2941	福泉堂	2778-3803	屯門福音堂	2452-6988
播道兒童之家	2323-8224	天泉自修室	2381-8417	甘泉堂	2321-4008	新福堂	2320-4173
播道會文字部	2715-9683	恩泉堂	2382-2366	油麻地道真堂	2771-5325	景福堂	2464-3526
播道書局	2382-4922	啟德社會服務中心	2382-6010	觀塘福音堂	2343-2988	白普理閱覽資源中心	2464-3526
兒童之友	2714-9966	道真堂	2774-4966	窩打老道山福音堂	2711-0293		

施正濠同學交通意外後的七天

盧偉成校長

二零零九年十一月九日，為播道書院假期，學生不用上學。我和李志明牧師、周耀榮校監和蘇振豪主席約定午膳時間在學校一起祈禱，為個人和學校的需要同心向上帝禱告。

祈禱會後，我把握校董會會議前的空間，駕車載着李志明牧師，前往前一夜發生嚴重雙層巴士交通意外的地點，了解一下現場的情況。回校後，與眾校董進行校董會會議；之後，與校董們一起到中環晚膳，繼續商討學校之未來大計。

晚膳期間，原本討論得慶高采烈，怎料，突然接到同事電話通知，本校小學三年級學生施正濠，乃交通意外傷者之一，且傷勢十分嚴重。驚聞噩耗，連忙與同事王惠蘭姊妹從中環乘的士回校，在校務處找到緊急聯絡正濠家長的電話，立刻嘗試聯絡正濠的父母，可惜沒有人接聽。於是，駕車到附近的將軍澳醫院走一趟，看看能否找到正濠和正濠的家人。我們在醫院的詢問處得知正濠正身處將軍澳醫院；然後，我們帶着沈重的心情，走到正濠的病房，看見他時，已經是晚上約十一時許。

正濠當時已離開深切治療病房，頭部、右邊面部和一雙手臂被厚厚的繃帶包紮着。護士對我說正濠已脫離危險時期，右邊眼睛並沒有受傷，視力沒有受影響。正濠的爸爸當時也在場，自己雖然也受了傷，仍陪伴在孩子病床旁邊。原來正濠的媽媽也在意外中受了傷，難怪家中的電話沒有人接聽。由於時已夜深，我們沒有去探望正濠的媽媽，以免打擾她休息。

靜下來後，我心裏為正濠感到難過，恐怕他的未來是一條不容易走的路，於是開始為正濠祈禱。在學校裏面，學生就好像是我的孩子一樣，我為我的孩子祈求天父醫治他的傷勢，並且讓他的容貌盡量回復過來，以免他往後的日子太過艱難。我也為正濠的父母祈禱，希望他們盡快康復，也希望他們一家能相信主耶穌，讓天父能夠成為他們隨時的幫助。

翌日，我收到正濠媽媽的電話，得知他們正轉往瑪麗醫院。放學後，我帶了正濠同班同學的心意咭到醫院探望正濠。我問正濠有沒有向天父祈禱，他說他有向天父祈禱，更反問我和全校的同學有沒有為他祈禱。正濠表現得十分堅強，他表示十分渴望上學，並着我安慰同學，告訴他們不要太過擔心，緊記努力學習。原來，特首曾蔭權和一些街外的善心人士也送上了心意咭，為正濠一家打氣。

再過一天，我帶了班主任到醫院探望正濠，剛好醫生在場報告正濠的進展。醫生說正濠的面部手術非常成功，不需要植皮，而且傷口縫合得十分理想，希望將來只留下少許疤痕，只是手臂的傷患須稍後才能完全妥善處理。正濠的爸爸表示已為兒子一一讀出同學的心意咭，同學的關心實在帶給正濠極大的鼓勵。

再隔了一天，我陪同周耀榮校監為正濠送上家長和全校學生的心意咭和書籍。當時正濠已除去面上的紗布，受傷的皮膚有點紅腫，略帶磨擦受傷的痕跡，然而，感謝上帝，正濠的情況較預期理想得多。離開前，周校監在正濠的家人面前為正濠祈禱，求天父賜福正濠一家。

一星期後，我把播道總會的慰問咭和禮物、家長教師會和恩泉堂眾弟兄姊妹的心意咭帶到正濠的床前。當時，正濠雙臂的手術已經完成，面上亦貼滿了幫助除去疤痕的膠布，一切都在康復之中。

「養兒一百歲，長憂九十九。」在短短七天裏，我的心情實非常複雜，相信正濠的父母會比我更加難受。然而，「我靠着那加給我力量的，凡事都能作。」對我來說，仍然能夠關心正濠，是一件非常幸福的事情，看見正濠的父母和其他家人所作的，自己所作的亦不算得甚麼。願醫治人的上帝不但醫治正濠和他父母身體和心靈上的傷害，也拯救他們一家歸向上帝，得享永生。播

康福堂	2637-1911	信泉堂	2744-9200	顯恩堂	2696-3178	寶雅福音堂	2650-9980
康福堂長者中心	2648-9829	港福堂	2521-2509	恩福堂	2785-8382	寶雅幼兒學校	2650-9286
康福堂白普理		順安堂	2341-6435	福安堂	2497-5535	*活基堂	2310-8083
社區健康發展中心	2648-9811	順安堂社會服務中心	2428-5040	福安堂長者中心	2497-3333	同福堂	2887-0566
彩福堂	2753-8066	山福堂	2457-5823	*興田邨道真堂	2772-7744	國際堂	2567-4120
鄰舍家庭服務中心	2753-8380	和平堂	2361-0986	愛禮信長者中心	2772-7789	尖福堂	2721-4433
太古城堂	2567-4282	和平堂自修中心	2729-9878	康泉堂	2539-6969	天福堂	2660-9333

認識播道堂會

中國基督教播道會望福堂

創堂日期：2009年4月5日

通訊地址：九龍亞皆老街16號旺角商業大廈九樓

崇拜地址：九龍亞皆老街16號旺角商業大廈九樓

堂主任：袁麗連姑娘

傳道：陳玉萍姑娘、鄺偉志先生

電話：2393-3662

傳真：2397-7995

網址：www.mongfook.org

電郵：info@mongfook.org

崇拜時間：主日上午10:30及12:00

代禱事項：

1. 由於座落在商業大廈，福音工作十分困難，求主為我們開出路，能夠突出目前的困局，讓福音工作得以展開。
2. 很盼望能夠發展兒童及青少年的服務，求主引導或預備合作的伙伴。
3. 睦鄰關係：由於每主日早午堂交接的時候，人流較多，同時使用其他各層的商戶會受影響，求主幫助我們會友有合宜的態度，忍耐和謙卑的心態面對各人。

播道會望福堂：旺角亞皆老街16號旺角商業大廈9樓

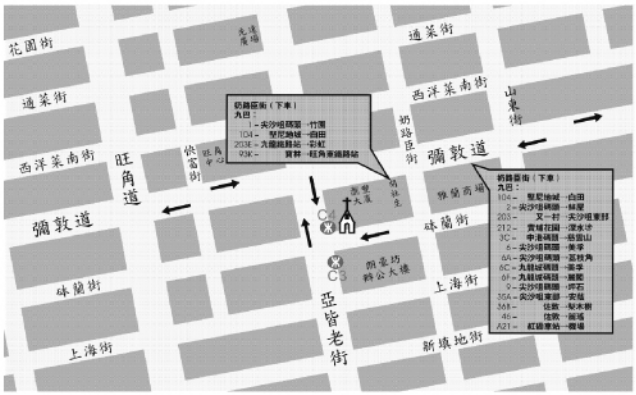

播道同工知多少？

林誠信牧師

（播道會港福堂）

在播道會事奉5年多

感恩的事

1. 教會不斷成長，至今25年，是神恩憐憫。
2. 吳宗文牧師領導有方，執事及同工配搭合宜。
3. 兄姊同心服事，彼此相愛。

支持系統

1. 配偶之同心同行
2. 童年一起在教會成長之好友
3. 堂會執事與同工
4. 神學院同學

播道情

1. 欣賞總會眾同工努力服事的精神
2. 欣賞各堂會對聖經教導之重視
3. 欣賞宗派對佈道與社關的看重與實踐

事奉感受

1. 能有機會去教導牧養、探訪關懷、佈道輔導是恩典；能看見神在改變生命是福氣！
2. 能與喜樂的人同樂，與哀哭的人同哭是恩典；能成為有需要的兄姊之同行者是福氣！
3. 能與堂會內外之同工建立團隊服事的精神是恩典；能一起服侍香港這個城市是福氣！

未來計劃

1. 願神使用教會明年推動八個牧區在不同社區服事見證
2. 願神使用總會明年舉辦的「城市轉化研討會」

*活愛堂	2711-3206	天恩幼兒學校	2146-7891	茵怡幼兒學校	2997-0777	樂恩福音堂	2338-3522
厚恩堂	2702-3886	*靈泉福音堂	2565-8509	屯恩堂	2452-6698	愛秩序灣堂	3196-4807
厚恩幼兒學校	2704-3222	*奇恩堂	2148-4102	*愉景灣國際堂	2609-3321	播道書院道真堂	2701-0744
藍田福音堂	2709-0439	美孚長者中心	2745-8839	愛泉堂	2416-9531	*望福堂	2428-5040
天恩堂	2617-3401	茵怡堂	2997-0770	*福溢堂	2217-0180	*安福堂	2643-7878

（*未自立堂會）

播道差傳
Evangel Missions
2009年12月
92

禱告—差傳的必需品

陳雪婷姑娘
（香港播道差會助理執行幹事）

以我父的事為念

即將踏入2010年，每逢年底，筆者會為自己寫下一個年終的檢討，過程中卻會重複地查問自己一個問題，今年有否將天父的事情放在心上？路加福音二章記載少年時代的耶穌，在聖殿裏坐在教師中間，一面聽，一面問。耶穌回答為祂擔心的父母親約瑟和馬利亞，說：「為甚麼找我呢？你們不知道我必須在我父的家裏嗎？」（新譯本版本「在我父的家裏嗎？」或譯「以我父的事為念嗎？」）（路二49）指出當時耶穌的心正正只想着天父的事情，甚至整個生活都是活在天父的家裏，以天父的意念為自己的意念，信靠神必會保守一切。因此，每一個信徒的禱告生活如何，是最直接關乎我們每天有否讓神的心成為我們的心。

禱告如戰略武器

宣教士在他們的事奉工場上也當如此，禱告成為他們每天恒常的生活習慣，若這個生活習慣失掉了，如軍人失掉了戰略武器一樣，令自己身陷險境。以弗所書六章表明所有屬神的人正參與一場屬靈爭戰，禱告能趕出黑暗。二十多年前有一位年青人與妻子前往非洲一帶宣教，在幾年間他和妻子努力傳道，但沒有一人歸主，更遭到村民的排斥，於是他得了抑鬱症和幾乎放棄了他的使命。這位年青的宣教士與妻子有天醒覺，正因為他們個人的熱心，使他們與神的關係中斷了，每天只忙着事務，心中遇到懼怕時也沒有向別人分享，也感受不到主的愛。後來才明白傳福音並不是個人的成就，而是前方後方的同心倚靠主為主奔跑的事情，如詩篇三十二篇6-8節：「因此，凡是敬虔的人，都當趁你可尋找的時候，向你禱告；大水氾濫的時候，必不能達到他那着。你是我藏身之處，你必保護我脫離患難，以得救的歡呼四面環繞我。我要教導你，指示你應走的路；我要勸戒你，我的眼睛看顧你。」宣教工作是一場屬靈的爭戰，我們所信靠的是萬軍之耶和華。如保羅所言：「神照着他強大的力量，向我們信他的人顯出的能力，是何等的浩大。這力量運行在基督身上，使他從死人中復活，並且在天上坐在自己的右邊，遠超過一切執政的、掌權的、有能的、作主的，和今生來世所能舉出的一切名銜。」（弗一19-21）於是他們請弟兄姊妹為他們恆切禱告，願意降服在主的跟前，更抓着神的應許：「應當一無掛慮，只要凡事藉着禱告、祈求、和感謝，將你們所要的告訴神。神所賜出人意外的平安，必在基督耶穌裏保守你們的心懷意念。」（腓四6-7）這事以後，宣教士最大的收穫不單是福音工作的開展，而是心靈重新建立與主契合，得着在事奉和生活中真正的平安和喜樂。

膝蓋的工作

禱告在宣教工作中確實是一項最重要的服侍和關鍵，我們的膝蓋能常謙卑「工作」，宣教的工作也能持久扎實。「保羅栽種了，亞波羅澆灌了，惟有神叫他生長。可見栽種的，算不得甚麼，澆灌的，也算不得甚麼；只在那叫他生長的神。」（林前三6-7）一位已故的中國內地會宣教士提出「祈禱絕不是偶然及次要的工作，禱告就是工作，並不能將祈禱成為輔助工具般，難道我們忽略這個戰略武器，而可以完成神交付給我們的使命嗎？」1853年印度宣教士在泰盧固（Telugus）服侍當中賤民的工作，心力交瘁，幾乎要放棄之時，宣教士邀請三名印度信徒整夜在山上祈禱，過程中得到神的安慰，明白到神需要我們將焦點目光再次對準在主耶穌基督身上，「我也把萬事當作是有損的，因為我以認識我主基督耶穌為至寶。為了他，我把萬事都拋棄了，看作廢物，為了要得着基督。」（腓三8）當他們重新得力，意想不到在六個星期內有8000人聽聞福音，更在一天內有2200人在教會受洗！

堅持禱告，榮歸天父

一位新上任的女宣教士，初到貴境，先把語言學好，然後預備將福音傳給當地人，她知道禱告的重要性，因此她要求她的語言老師必須先教懂她用當地語言禱告，「奉主耶穌聖名禱告，阿們。」這句說話已練習近乎完美，於是她在合適的情況下向鄰舍及新結識的朋友，藉着練習語言邀請他們一起祈禱，其中她的家務傭工也是她練習語言的對象。宣教士堅持每次見到家務傭工時都邀請與她一起祈禱，慢慢地也開始建立關係，並關心傭工的需要，有一次她甚至將自己丈夫有第三者的事情與宣教士分享，更主動請宣教士為她禱告，原來神已經在她生命中動工，當宣教士要述職回國時，那傭工表示要信耶穌，因為她經歷神的保守，也知道誰是真神，也決定相信主。宣教士表示要感謝她的代禱勇士，在背後不斷的守望，看到宣教士堅持藉禱告經歷神的豐富預備：「你們祈求，就給你們；尋找，就尋見；叩門，就給你們開門。」（路十一9）正如馬丁路德所言：「你定要常常有力地說『阿們』。永不要懷疑神在祂的憐憫裏定然會聽你的禱告。也不要以為只有你自己獨個兒跪着或

中國基督教播道會香港差會
總幹事：郭必鋒牧師
助理執行幹事：陳雪婷傳道
行政助理：吳呂淑儀姊妹
董事會主席：陳文偉牧師
副主席：游日新弟兄
文書：張秀娟姊妹
財政：胡瑞堅弟兄
董事：蘇君煌弟兄、賴陳敏儀傳道、吳漢求弟兄、杜秀萍傳道、區敏耀傳道。
電話：(852) 2715 9683
傳真：(852) 2721 3098
地址：九龍尖沙咀金巴利道25號長利商業大廈十四樓
電郵：admin@efcchkomb.org.hk
網址：www.efcchkomb.org.hk

站着禱告，……他們都站在你身邊，你也站在他們當中，聯合起來禱告—這種禱告神必不輕看。」

禱告齊收主莊稼

「使他們都合而為一，像父你在我裏面，我在你裏面一樣；使他們也在我們裏面，讓世人相信你差了我來。你賜給我的榮耀，我已經賜給了他們，使他們合而為一，像我們合而為一。」（約十七21-22）主耶穌為我們禱告，當中包含了一個命令，主深願每個屬祂的人體貼主的心意——神愛世人。作為支持差傳工作的我們，讓我們藉禱告與主聯合，禱告能連繫所有的網絡，在主裏合而為一。誠邀各位於2010年參與差會月禱會，與宣教士並肩事奉，收主的莊稼。

差 會 消 息

1. 許瑞芬宣教士在香港述職期為本年9月至2010年2月。歡迎播道堂會安排許瑞芬宣教士在她述職期間親身前往 貴堂與弟兄姊妹見面，分享台灣宣教植堂的負擔。預約宣教士前往貴堂述職請致電差會2715-9683與陳雪婷傳道洽。此外許姑娘需在港籌募宣教費用，計劃於2010年3月起行，但需籌得首12個月認獻額的百分之八十，連同述職期六個月的費用，即港幣409,026元，方能起行，現距離預算的目標約欠27萬。
2. 宣教士厚和惠將於明年1月2日與董事會一起有一整天的會面，評估工場情況及商討有關第二期宣教的落實方向。厚賜恩惠闔府將於本年12月中順道回港渡假。
3. 「中壢播道會」正積極進行聘牧事宜，並已約見一些台灣本地應徵者，中壢播道會堂委會及差會總幹事郭必鋒牧師將於近日約見一位目前在港修讀神學，將於明夏畢業的台灣肢體，敬請代禱。
4. 播道差會誠邀堂會繼續支持印尼東疆帝汶島上，古邦地區基督徒在聖誕節期間見證基督降生的恩典，提供緩助，在這個回教人口密集的國家為主基督發光發熱。差會決定今年聖誕節繼續舉行「聖誕送光愛到印尼古邦」禮物包行動，2009聖誕禮物包的目標希望能向1,000個家庭派發民生物資禮物包，內含米、糖及食用油，並呼籲堂會積極參與，歡迎有負擔的堂會及肢體填寫認獻表，詳情請參看海報或致電差會2715-9683行政助理呂淑儀姐妹洽。
5. 差會應Reach Global 播道會美國差會駐法國的宣教團隊的邀請，定於本年12月9-16日舉辦歐陸短宣，地點為法國圖盧茲(Toulouse)，是次目的為探討差會長期參與當地華人福音事工之可行性，短宣隊將由法國播道會中的華人信徒陪同，進入大學校園中傳福音及舉行查經班，請為短宣隊的行程及事奉祈禱，若有感動請奉獻支持歐陸事工。
6. 盧佩虞宣教士早年服事的日本草加播道會月前接待本會樂恩堂短宣隊於草加地區並肩佈道，草加播道會定於2010年1月14至16日回訪香港，除了探訪樂恩堂的弟兄姊妹重聚，並特意安排訪問本會總會、差會及各個機構，包括播道醫院、播道神學院、播道兒童之家、播道書局及播道書院。另2010年1月24日(主日)下午三時正於恩泉堂舉行日本異象分享會，由盧佩虞宣教士親身報告仙台泉播道會事工的近況，敬請赴會。
7. 明年1月份開始恢復差會月禱會，定於每月第四個星期一晚上八時在總會會議室舉行。首次月禱會為1月25日，祈禱焦點為台灣宣教工場。鼓勵肢體踴躍參與出席，共同守望。

日本仙台〔泉播道會〕獻堂禮

郭必鋒（香港播道差會總幹事）

仙台播道會主任吉田牧師訓勉

日本本洲東北角仙台地區早於上世紀末開拓首間播道會後，〔泉播道會〕成為該區第三間播道會，今年十一月八日下午〔泉播道會〕內擠滿了近60名來自其他兩個播道會及本會的信徒，濟濟一堂，同心向上主獻上了感恩的祭。〔泉播道會〕會眾同聲以日本語、英語及普通話（中文）在聚會中唱出詩歌《奇異恩典》，表明〔泉播道會〕乃日、美、中三地合力事奉的成果。

由森昇、盧佩虞宣教士家庭一手拓植，早年於泉的鄰區明石台，艱苦流淚撒種，及後蒙主帶領，在吉田牧師和粟原牧師兩位長者指引、鼓勵下，覓得〔泉播道會〕現址，經過在此聚會一段日子，上帝親自吸引、帶領慕道者陸續加入〔泉播道會〕的群體，一齊追求認識上帝更多。至多月前開始進行聚會建築物的改建，並得一愛主的信義會建築商人弟兄的大力協助，完成教會的改建。

Bob Verme牧師證道

但願你和你的教會加入為在日本福音禾場上努力的宣教士恆切代禱，讓〔泉播道會〕成為眾多日本朋友認識上帝的地方，也成為眾多其他日本教會的鼓勵。

泉播道會新貌

會後部份會眾於森昇宣教士家中茶聚

「十月份收支報告於下期刊登。」

日本家書—森昇、佩虞、頌平、明惠、盧佩珍

仙台泉教會感恩和代禱事項：

感恩事項：

1. 在10月仙台泉教會的裝修改建平安地完成。
2. 在11月8日仙台泉教會的獻堂禮得蒙主賜福。
3. 很多鄰居恭賀教會的改建，兩位未信主朋友送來鮮花來慶賀而感恩。

代禱事項：

1. 我們最近共派7千張教會單張、求主使用賜慕道朋友。來年我們希望主力青少年事工，求主賜更多青少年人。
2. 沼田弟兄身體還是欠佳還沒有回工作崗位。求主堅固他和太太的信心，在逆境中靠主得勝。兩位女兒能在11月能考進一間中學。求主在經濟方面賜他們恩典。山下先生仍沒有工作，求主賜新工作。
3. 聖誕節聚會能帶領更多人認識主的愛。求主使用藍田播道教會肢體們的見證和默劇分享。
4. 求主帶領這些慕道朋友能參加聖誕節佈道會，早日認識主的愛。佐滕典子太太（丈夫和兩位兒女）；佐滕博美太太（丈夫和兩位兒女）；佐滕真由美太太（丈夫和三位兒女）；新田太太和兒子；八重慳夫婦和女兒，宮浦太太，戶野倉太太、赤間太太、山下先生，沼田夫婦的三位女兒，福井太太、千葉夫婦和三位兒女，橫山太太和三位兒子，關太太。
5. 佩虞在 1 月8-24日在香港事奉和協助帶領草加教會26位肢體在香港的探訪。
6. 我們一家在嚴寒的冬天能有健康，靈力事奉主。頌平和明惠能專心預備12月的學期考試。

＊佩虞在1月8-24日在香港期間會有日本異象分享會，日期容後通告。

4-7-27 Koyodai Izumi-ku Sendai-shi Miyagi-ken　981-3102 Japan
Larry.Mori@efca.org

澳門家書—淺雅芝

1. 為「播道行2009」籌得港幣約82萬元感謝神。
2. 為可額外租用一樓感恩。求主保守裝修及所有審批過程順利。
3. 請為11月8日開始的星期日下午福音性聚會「Sunday Fun Fun Fun」代禱，求主預備未信之學員的心，並為我們預備有心與我們一起事奉的弟兄姊妹定期來澳協助帶領聚會。
4. 請繼續為Joy及朱姑娘帶領的英語和普通話查經班代禱，願更多學生透過查經更能認識主耶穌。同時亦請為朱姑娘的腳痛禱告。
5. 請為英國工商管理碩士預備班之招生代禱。
6. 請為我於澳門聖經學院修讀的MCS課程，以及跟張教授進修管理課程禱告。求主加能賜力給我去應付忙碌的事奉及繁重的功課，並求主特別為我預備所需的神學課本及參考書。(澳門在這方面的資源甚少！)
7. 本人將於2010年5月至7月回港述職，求主為我預備在港住處及述職分享等安排。

澳門家書—朱麗娟

感恩代禱：

1. 感謝神！有機會參加第八屆亞洲區播道會在菲律賓舉行的宣教大會，求神看顧播道會在亞洲區的屬靈領袖和教會的持續發展。
2. 感謝神！中心可擴充一樓，裝修工程快將完成，求主帶領政府批核早日完成。
3. 為中心在十一月一日有三位學生及家人受洗加入教會福音中心成為會友感恩。
4. 為中心在十一月八日(主日)開始學生福音團契Sunday Fun Fun Fun代禱。
5. 為中心校長及員工的身心靈代禱。
6. 為聖誕節佈道會一切的籌備工作代禱。
7. 為加國妹妹的身體在治療中代禱。

電郵：pearlchunine@yahoo.com.hk

「以上乃宣教士代禱信濃縮版，全文刊載於差會網頁，歡迎瀏覽或來電索取原稿全文。」

台灣家書—許瑞芬

請記念：

1. 重新適應在港的生活，9月份至明年2月份開始述職。為開始需要到不同教會分享異象，求主使用當中的信息。
2. 繼續為台灣中壢播道會的才藝班和負責的導師禱告。求主特別加添他們的心力和靈力，與主有更好的關係。
3. 為中壢播道會正聘請當地的傳道人代禱。求主預備合適的人選。
4. 求主預備第一年出發的宣教費用，現距離預算的目標約27萬多。
5. 在內壢拓新堂會可以順利的開始，求主預備合適的義工和在港的籌劃。
6. 在港的12月31日早上的電單車路試，可以順利的通過。

播道會香港差會
香港九龍尖沙咀金巴利道25號長利商業大廈14樓
電話：(852)2715-9683（差會）
電郵：sf.candy@gmail.com

澳門家書—陳少初、江美玲

代禱感恩：

1. 教會在幾個月前已培訓了十位栽培員，十月一日的國慶，我們舉辦了『福音橋』的傳福音訓練，共有十六位肢體參加。
2. 我們正急需訓練自己的肢體來承擔兒童工作，十一月開始兒童崇拜導師訓練班，預計在明年三月由弟兄姊妹負責。
3. 我們將於神學院補修學士學位，隨着教會的發展，我們需要能被認同的身份來帶領教會，主禮聖禮，求主引領。

澳門播道會氹仔福音堂
地址：澳門氹仔成都街濠景花園21座28樓C室
電郵：jesuslovethomas@yahoo.com.hk

宣教士及子女生日日期：

許瑞芬（台灣）	1月4日
森昇（日本）	3月25日

2010年播道差會短宣安排

	日期	地區	性質／內容	備註
1.	4月1-7日	東南亞創啟	對回宣有負擔者、了解宣教士的事奉與生活。	七天
2.	4月30日-5月2日	澳門	認識及支援澳門福音事工	三天
3.	5月20-23日	台灣（內壢新宣教工場）	福音工作隊	四天
4.	7月份	台灣	支援中壢播道會事工	七天至十天
5.	7月或8月份	日本	關心並以禱告支援宣教士及事工	七天
6.	9月20-27日	歐陸	開拓當地華人福音事工	八天
7.	10月1-3日	澳門	認識及支援澳門福音事工	三天
8.	11月12-21日	印度	體驗及認識印度福音事工	十天
9.	12月23-30日	印尼	認識、支援、探訪	八天

註：日後將公佈每項短宣事工對參與者的要求、服事對象、費用及申請辦法，敬請代禱記念。