365
2022 4/5月

# 青年使命團

我在這裏・請差遣我
／江惠明 p.08

發揮恩賜
／黃志剛 p.15

總幹事手記：呼召 順服 期盼
／陳永就 p.50

Evangel Bi-monthly

# 播道雙月刊

中國基督教播道總會

# 編者的話

陳士衡

在推廣繪會的事工中，有一些工作，是部門下的分工，又或是為了更有效運作某事而進行的工作。又或是，例如十二月的月報，我們介紹過教育部的青年組，今期我們再介紹教育部，為了針對青年人的牧養，特別是專注於領袖培訓，而成立的「青年使命團」。

我們是否常有一種想法，青年人，能夠交托及讓他們擔綱的事不會多的，因為他們就只會吃喝玩樂，可能連教育重也不會，能好好的讀書就是不錯了。又或是，「開舊年」（偶開）有些工作可以給他們搞一搞！那麼，我們也要好好想想，為何我們所提議著青長大的這些小伙子，會溫和樣子，或是他們真的是溫和很樣嗎？

「青年使命團」顧名思義，要有使命，也會想到要有來錢，這不是像學校「做功課」的Project，用來給個分數，還想後比較小子的高低的積累比評。我們深信每個小子在神眼中都是「有用的器皿」，或會成為「有用的器皿」，我們要關心的，是我們能否「造就」的給他們機會、土壤、及教導他們成為能教導人的人；誘導他們能夠成為能誘導人的人，叫他們能真知道真理，使他們能不折不扣的，讓真性未認識聖經的人能認識聖經真理，他們能夠承接教會在大使命，及在命習道及牧養上的傳！

介紹「青年使命團」不只是讓大家知道其存在，也是想大家一同關心、支持，甚至各堂可推薦每一同同工、合作。一起為這群，使教會有更多更有屬神生命的年青領袖，為神所用！

**「福音月報」由今年一/二月的一期出版後，改為「福音雙月刊」。會於雙數月份出版，意次的改變，主要是希望編內容能豐富一點，包括多一些的專輯，及不同的內容，讓讀家的消息，會有用更多不同的資訊讀編，所以月報會專注於認識及了解福音家，討論或探討家工，分享福音的工作，上報時各堂會及機構，我們期望更多有心文字事工的朋友入稿登入福音或文字部工作，讓自己一同為這宗家努力。**

**其續神惠。**


目錄

02 青年使命團
04 閱與信
05 「福音月報」講座語夜／江惠明
10 活動剪影
15 聖經密碼／黃志恩
16 無與分享
17 信奉讀經會
32 無與回春
33 教工回顧
34 福音使者
38 新生教會福音牧禮
40 張道明傳道牧禮紀念
41 教會新消息
42 分享宣分享 ／ 招聘
46 香港宣三位傳道牧禮紀實
49 兒童之家：ECH 與我「愛的承諾」
50 婚禮宣分享 ／ 呼召 婚禮 新娘／陳永欣



**福音雙月刊 365（總期數 735）**

出版者：中國基督教福音會總會
督印人：陳永成
主編：陳士衡
執行編輯：湯小慧
編輯：詹雅美靜敏、鄭子盛
排版所有：冠銳輯數、讀家信博讀。

九龍油尖旺金巴利道 25 號
長利總大廈十四樓
電話：27159683

大家好，我們是...

# 青年使命團

接受領袖裝備　承傳基督使命

請多多指教!!

# 願景和使命

身爲「播道會青年使命團」(以下簡稱使命團)的一員，我們就如同負一職，願爲主獻上。我們將從這兩年的培訓計劃當中，不斷吸收好的養分，茁壯成長，最後希望成爲有感染力、信心基礎穩實的青年屬靈領袖。

過去一年，使命團四出與各界人士接觸並認識他們在其熱忱範疇裡最精華、最擅要的一課，這亦有賴總會以及團牧的盡心盡力安排，爲使命團能搭上最快速往目的地的火車。使命團亦有別於傳統教會團契的模式，不會只單方向灌輸聖經知識，反而鼓勵我們多探索，從多角度了解社會、教會、歷史、官教事工，並同時加插不同活動去深化我們個人屬靈生命成長。

透過這些寶貴的機會，我們向不同領域經驗的領袖學習，爲要成爲一個盛裝「寶貝」的瓦器，沿路收集泉源活水，最後能滋潤灌溉這個世界，感染更多的人。

在這條路上，我們背後的原動力源於 神，
像是枝子緊緊連結於葡萄樹，
靠著聖靈的指引和幫助，繼續往前進！

不可叫人小看我們年輕，
總要在言語、行為、愛心、信心、清潔上，都作信徒的榜樣。
我們是晴仰望神，向著那標杆，同心合一、愛神、愛鄰舍，
無懼向前，直到 神所賜的美冠之地！

LEADERS ACTIONS 青年使命團

...DORCAS問?

麥傳道答...!

**Dorcas：可否向我們簡單介紹一下「猶道會青年使命團」？**

**麥傳道：** 簡單而言，「使命團」不是一支支援總會事工的事奉隊伍。它的成立是為要配合堂會，對宗派內的18-35歲年青人，作出領袖基礎的培訓，是一培訓的組織，「使命團」的培訓藍圖著重時代議題、領袖聖全的知識和見識、以及實習體驗。透過超宗派的多元學習和涉獵，開闊他們各方面的視野和領域，打好信仰及生命的根基，務求協就他們成為具備天國使命的年青領袖。

**Dorcas：堂會既已有年青人的團契、小組或門訓，甚或是青少年領袖訓練，「使命團」與堂會的培訓工作，又有何分別的呢？**

**麥傳道：** 綜觀一般的堂會，除了具有規模的大堂會外，一般堂會的青年培訓都限於年齡階段的成長議題、事奉技巧的培訓或信仰要義，少有特別針對領袖向度的相關內容。特別50-200人之內的堂會，礙於人手資源有限，難以建立系統，兼顧不同的範疇。再者，也未必能得到外間上乘的資源。

「使命團」的青年培訓，內容設計上，刻意避免重覆堂會的培訓範疇。大家可以參考「使命團」的培訓藍圖，就一目了然了。「使命團」的其一培訓指標，就是旗幟他們在堂會以外的視野和領域，包括擴遍會內弟兄姊妹的情誼。

**Dorcas：若提到有系統的領袖培訓，外國神學院已有不少，為何仍需要使命區呢？**

**麥傳道**：神學院的課程，單單選一科也要上13堂，若還未具備如此心志和信仰追求的，就不會考慮。很多年青人甚至還未成長至得悉神學院領域、事實上，年青人報讀神學院課程的，都是屬小數，「使命團」的培訓，並不是神學院的規格，培訓方向及重點都不能與神學院相提並論。

「使命團」比堂會進深，卻只是輕鬆神學院領域，在「使命團」的聚會中，也不時邀請神學院的教授就自己的專項為我們剖析聖經華班。盼望團員有了綜覽之後，日後自己能夠在有負擔的領域上進深追求和學習。

**Dorcas：「青年使命團」已開辦了一年多，作為帶領培訓事工的同工，你有何感想？**

**麥傳道**：由把意念落實到今日，也漸漸探出「使命團」的定位及希望發揮之作用。宗派領袖們花上不少心思、籌劃經年，終於在2021年1月成情下開展，起步時，適逢時勢，困難重重，然而、整個2021年的培訓計劃也能按進度完成，這

並不必然，準備聚會過程中，遇見的困難也不少，自己卻深深體會神的幫助和保守，為此，我非常感謝神。

...(續)

再者，叫我感恩不已的是，團員生命的成長。栽培、澆灌不必然開花結果。雖然他們沒有一刻離成堂會領袖，但他們的得著和成長已超出我的預期，且有目共睹的。信仰與視野得以擴闊、更多體會神的工作，並親身經歷神的帶領。在信心、知識、見識和生命上都有明顯的增長。這也是我最感恩的地方。

**Dorcas：目前，「使命團」實對的困難和挑戰又是什麼？**

**麥傳道**：現時，「使命團」團員只有6人及2位團牧。我們都希望有更多有心接受裝備的弟兄姊妹和有負擔的堂會領袖加入。規模大一點，才有利「使命團」的運作和發展，祝福堂會。

**Dorcas：現在年青人的工作都是吃力不討好的，看來他未必有什麼大成即時的成效。那又為何仍要去做呢？**

**麥傳道**：領袖不是一日變成的，往往花上年廿年。所謂十年樹木，百年樹人。年青人可塑性高，且具備年青的力量，趁著他們年青，用心栽培，日子有功；日後才能擔得起天國使命之重任。

「基督愛教會，為教會捨命」，為教會，就要從年青開始，培育他們成為具有天國使命、承傳教會的領袖。 ...(完)

江惠明牧師
青年使命團團牧

# 我在這裏，請差遣我

幾年前，一班播道會總會及堂會的牧牧、信徒領袖聚在一起，探討建立宗派青年領袖的培訓計劃，為天國培育具國際視野及委身基督的使命門徒。經過幾年的探討和聯繫，「播道會青年使命團」終於在2010年下旬誕生。而本人有幸一直在其中見證青年使命團從無到有，到現在成為使命團的團牧之一。

回想過去幾年的事奉，我本有一萬個推卸的理由：作為一間關懷教會唯一的教牧同工，自身在堂會的事奉已十分忙碌；本人教會仍未有發展青少年事工，也沒有邀請的青少年；我已過了最適合牧養青年人的年齡……。但當我回望自己自少年時代，因着一位小學老師的智慧過人教會，信主，並且從此得着教會導師的關懷與牧養（當年的教堂還不是現在的全體），生命得着成長，多年後成為神的僕人，深感教會培育年輕人成為委身基督的門徒的重要，更何況是為宗派培養為於未來的領袖！

藍幽神鳥視們預備了六位年青人，他們願意在來學、工作之餘還上時間接受培訓，進來成長。雖然他們在這條領袖裝備的道路上才起步不久，還有很多東西需要學習。然而我深信，上帝已挑納他們願意盡上的心、歷史長前視們，神要揀選和使用的人，往往不是那些本身已張「牆」，或「贏在起跑線」的人，而是那些神寻召，他就願意對主說：「視在這裏，請差遣我」的人。

看見使命圖每一位年青人，仿佛看到多年前的自己——幼嫩青澀，看到自己很多不足但很願意學習；在生活上各種掙扎和跌跌撞撞中不斷成變與成長；在每一個人生歷練裏不斷經歷神；在續寶經的過程中不斷加深對己對神的認識。

每一次與這些年青人接觸，並一起學習與分享的過程中，不論是藍鐵產、會議或圖內的活動，視們逐漸產立起一份歸屬感，並且在同行的過程中領此過深認識，一同成長。

深願使命圖的每一位年青人，能在主的愛與恩澤中，經歷生命的兌變，將來被主大大使用！更願婚禮堂會有更多年青人願意起來接受裝備，成為勇於承擔的領袖，得承天國使命！

# 活動剪影

1. 視野開拓與聯繫
2. 實踐天國使命
3. 播道會歸屬感
4. 跟隨主門徒

# 1. 視野開拓與融繫

**融融合合，眾說紛紜。教會歷史話你知！**在去年11月的時候，我們連續三個星期五舉辦教會歷史的課程，請來了建道神學院的李文耀牧師來講解不同時期教會的狀況。將一年的課程分成三課，作為教會歷史的初嘗，不單使同學們對自己的宗教有了更深的認識，也作為引導同學們向更深入的歷史進發的契機。

**新世代解經企劃**

8月時，舉辦了一個釋經雜別講座—新世代解經企劃，請來播神的梁美心博士，為我們講解釋經的原則和方法。除了有理論講解外，也有小組討論的時間；可以讓同學們有實習的機會。對那些經常問及：「什麼是神的旨意？」的年青新一代，提供了很好的解答。

**參觀同心圓**

我們在九月時，參觀了同心圓的辦公室，得到高級幹事接待；了解他們的故事、使命；還有他們未來的工作，認識到使命團體的運作，怎樣見證神，與神一起作工的經過。拓展眼光是活動的目標，能看到不同服事群體的起源、發展與成長，也能體現神同在的大能。

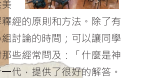

## 2. 實踐天國使命

### 城市宣教

在七月份，我們參與了「城市宣教」的講座。這一次的活動導師向我們講解了很多關於城市宣教的目的、以及例子，這令我們反思，原來自己居住多年的地方，有許多人需要我們的關懷和幫助。

### 啟示錄

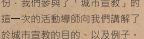

在一月份時，我們舉辦了啟示錄講經日，以前常常覺得啟示錄是最難明白的書卷，但後經過吧一日導師的教導以及團友互相提問及解釋，令我們可以明白到啟示錄的內容以及目的。

### 網上宣教

在五月份，因為疫情的關係，我們想了解更多關於網上福音事工。所以我們舉辦了一個有關網上宣教的講座。在這次講座中，我們發現可以用動畫的形式去傳福音，用最簡單易明的方式去解釋聖經的內容。

### 人生觀

在八月的期間，我們舉辦了一個有關人生觀的講座。在聚會過程中，我們發現日常生活中有不同類型的人，他們背後都有自己的一套人生哲學，亦同時探討了基督徒看人生的概念或意義。

# 3. 播道會歸屬感

## 播道會社會服務產實旗日

當日正是「香港基督教播道會聯會社會服務2021全港實旗日」，青年使命團當然為播道會社會服務出力籌款。由早上九時到中午十二時，我們在尖沙咀鑽效道一帶賣旗。雖有疫情和限聚令等因素，感覺上人流較少，但都遇到不少善長人慈賞旗，以行動支持播道會的社會服務。

## 携相爲一日游

這是青年使命團第一次團體外出活動，炎炎夏日，氣溫高達攝氏 29度。原訂於島上行山，但到達後才發現當地海水清澈如鏡、風景如畫，在市區鮮有如此泳灘，於是我們便立即改變行程，在構坦沙灘玩耍一日。或許，總就是年青人的靈活性（flexibility）吧！

## 認識播道會歷史

了解播道會歷史是我們一直想做的事情。當日有幸邀請朱小凹先生為我們介紹播道會歷史。由1884年說起，到1928年香港的第一次培靈會，1939年廣州聖經學院遷到香港及侯王堂成立（即現今恩泉堂），1949年7月播道總會遷移到香港，及後的播道兒童之家、播道神學院、播道醫院相繼成立...

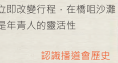

從歷史上看，播道會有今天的規模得來不易，是天上的父和一眾信徒攜手合力開創的，屹立至今。

# 4. 跟隨主門徒

## 靈開

4月份，我們於沙田大圍的道風山上參與了一天的靈開體驗日營。來自同福堂的兩位導師向我們講解了靈開的要點和步驟，並且帶我們嘗試靈開。感受與上帝親近的時刻。雖然當天下著毛毛細雨，但我們仍然很滿足。

## 異象與召命

2月份，神學院的蒙召日營因疫情而暫停，青年使命團的幾位教者就親自預備了一天的活動，與我們一起探索個人的異象與召命。牧者分享了他們個人的人生經歷、尋求、受者聽的時候，希望透過他們的體驗，能啓發我們尋找自己的方向。

## 基督徒的政治立場

3月時，青年使命團邀請播道宗派講員，為我們講述播道會的歷史與立場。例如：播道會作為 free church 的宗旨。中國基督教播道會 (EFCC) 的方向等等。讓我們更加認識了解教會的官方立場與聖經的根據。

## 基督徒與社會

2月份的時候，我們從歷史角度，認識基督徒關懷社會的一些例子，以及相關的聖經教訓。帶著基督的精神和價值觀去關懷社會，是我們信仰的一部份。我們的信仰應當體現在行動上，付出自己所能，謀求大眾的福祉。

# 發揮恩賜

**黃忠昂傳道**
**青年使命團團牧**

**感恩在青年使命團事奉團牧事奉。在過去一年多的時間裡，跟六位年青人同行，實在是神的恩典，一般而言，年青人前面的人生有著許多可能性，亦有很多事情需要去面對和抉擇，例如職業選擇、進修、拍拖戀愛、家庭生活、做會生活管理。在這個人生階段，實在很是易分貴不順，個此失徒，做會生活更是欲罷難思味的。但感恩和關心見到這些年青人滿望在主耀發揮自己、不斷尋求成長、預備更好的服事主。在這裡，很想藉著經文，鼓勵他們在未來一年繼續學習、發揮恩賜。**

**「為此我提醒你，使你將神藉我按手所給你的恩賜再如火挑旺起來。因為神賜給我們，不是膽怯的心，乃是剛強、仁愛、謹守的心。」(提摩太後書1:6-7)**

**如繼續這是事奉的基礎，往後，又如何保持長遠的服事呢？保羅提醒提摩太，第一：是挑旺神所賜的恩賜。跟六位相處的日子，見到各人有不同的恩賜，有組織、恩考、設計、歌唱、講道、管理等等。但有時可能會見到別人做得更好，而不敢發揮自己的恩賜。保羅鼓勵我們多發揮恩賜，從而挑旺起來。第二：是神給了我們剛強、仁愛、謹守的心。就是連個原因使我們可以挑旺神所賜的恩賜。人生經驗有限，使我們心裡膽怯，不敢嘗試。但有後嘉強壯的內在生命，面對事奉的困難，也能堅強面對。願主鼓勵大家在使命團的學習和事奉。**

# 團員分享

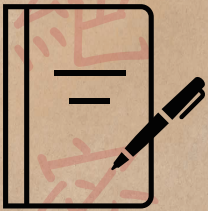

絕密

# 成員檔案

外號： Yves
崗位： 團長
有趣事跡：
拍攝宣傳片時，於旺角街市上演被遮殺情節！

外號： 阿Rick
崗位： 副團長
有趣事跡：
拍攝宣傳片時，飾演幕後殺手，配備私製武器，殺氣逼人！

外號： 德隆
崗位： 財政
有趣事跡：
拍攝宣傳片時，於九龍公園來回跑五次以上！

# 成員檔案

名字： 芷悠
崗位： 總務
有趣事跡：
為宣傳片足作聲音演出，
協助使命團重修計劃！

名字： Vivian
崗位： 藝術指導
有趣事跡：
協助排版、拍片、剪片等美術製作
「大家預備，Action!」

名字： Klanelle (栗子)
崗位：文書
有趣事跡：
協助整個使命團行政工作
「記得x月x日前upload 你們的
個人感想啊！」

## Yves

2021年我領會到很多，其中一半是在使命團學到的知識，另一半是讀經加上日常生活的體會。江牧師、黃傳道和麥傳道。還有轉結婚，都是很有心又有能力的教者，非常感謝他們。

我平日也有分享在使命團活動中得到的知識，在此不贅。總結來說，我更加了解信仰，以及福音會的歷史和方向等。

同時，我在日常生活中也學會了交託的平安。原本只是為了讓使命團的牧者更了解我們這些人的想法而說誠實話，變成為了希望教會看見上帝的保守而自己勇敢地為走一步，最終不知不覺地我自己學會了依靠主而活得真誠，以及體驗到所帶來的安穩，這是意外的得著。

可是，回頭一看，卻發現自己向前跑得太遠，不見了其他人的蹤影。可能教會太、人數多的結果就是，教會裏每個人有自己的方向，而其中沒有誰對誰錯，只是上帝對每人有其獨特的呼召。所以，我又學會了放下期望，不去判斷其他人的做法，也不把自己的負擔放在其他人身上。易地而處，教會很大，要教會各式各樣的人，或許也沒有多少邏輯的堅關。無論如何，或者我們都可以采同存異，在剎鈴的少許地方與其他人共處。

我也更清楚自己的呼召。神的群體是百花齊放的。毋論是在教會裏面、外面侍奉，是在香港、外地也好，只要我們靈活地、堅足地表達出信仰，了解別人的關心和困難，神的群體就會增長。回應呼召不一定要做類教會"大台"的領導，也不必只有一個答案，也不必活在別人的期望下。

有幾個活動印象特別深刻。9月時我們去參觀同心園，尤其是了解他們的青年事工。原來他們不只是舉辦敬拜活動和填詞寫歌，在社區裏，他們會培訓年青人參與社會關懷，服侍貧苦；在大專群體裏，他們鼓勵期望同行，傳達信仰和支持；在靈性修養上，他們希望年青人透過敬拜和外展服侍，成為知行合一的基督徒。雖然他們只是一個音樂敬拜機構，卻能做到傳道、社關、牧養、同行。

11月由建道神學院非文耀牧師主講的教會歷史課，讓我們知道教會是多元和不斷變化的群體。基督教成為羅馬帝國國教時，信徒數量大增，但犧牲了信仰質素，便有人發起隱修主義去抵抗質素的下滑。在16世紀，教會擁有權力與財富時，便有宗教改革的出現，嘗正信仰及重建教會。在信仰偏向運性和教義時，便有虔敬主義去提倡感受和經驗的重要。教會歷史就像各年前的一句舊歌詞：變幻原是永恒。

寫這篇感想的時候，正值Omicorn病毒廣泛傳播，教會暫停開放之時。2022年甚至往後的日子，教會與社會都要面對不斷的挑戰。上帝會如何帶領教會？一年之後我們又會如何？

再次多謝幾位傳道和牧師！

## Andy

時光荏苒，白駒過隙。轉眼間，自青年使命團正式起動至今已一年有餘。每月第一個星期五和第三個星期六，共兩次的聚會。乍聽起來，是不是覺得使命團的活動次數十分頻繁？我認為是的，但這也是一個機會讓我們收穫更多的果子。

慢起當初加入使命團前，我不住問自己「為何加入？」多了一重身份便多了一重義務和責任，我積蓄來神給我一個答案。在宣會的一次講經程，一段經文感動決定加入使命團。「凡養我不結果子的枝子，祂就剪去；凡結果子的，祂就修理乾淨，使枝子結果子更多。」(約15:2)

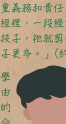

由於我家住屯門，從小學到大專都在屯門上學；對我來說，每次由屯門到尖沙咀出席活動，都是一場又一場的表征旅途。「準時」成為我初期參與使命團的一大挑戰。青年使命團是一個整體，一人會影響整個團隊。跟團狀討論後，發現自己應該預留更多時間，包括提早出門，才能夠奏成準時到達的習慣。經過一段時間的調整和適應後，所有的建議，我都如數付諸實行。現在，「準時」對我來說，已不再只是一個口號了。

每一次使命團會議、每一個講座、每一個外出活動，都是我們學習的機會。使命團就像一個訓練場，讓我們快速成長。期待我們結出更多果子和收成的一天。

# Rick

今年見到好多不同教會。不同教會有不同的目標，皆以傳福音為重，宗教合一。 也認識了教會歷史，播道宗歷史，社會責任等等。見識到傳福音都要有策略，要面對不同人的時候，要有不同的改變。社會文化改變的時候，教會自然也要有改變來接觸不同的人。但那紓崇都只有一位，就是愛。

愛就是那位奇妙的大能，叫那沒有利益的行為發生，只為那被造的成長，還有就是憑著那不可見，從神而來的信心去作工，自己舊自己的新樣，在沒有預算的情況下，也開風新事工，聘請新人，固為 逆境應當做的。因為合神心意的事，就能得到神的恩典與加添能力。

感恩2021年仍能在一起相交，能與各位議員相見面，認識到不同的地方、人及事工。雖然對青年人來說，每月要花十個小時參與便會覺得很大的投資，但是每次參與專題，聽見議員的分享，都覺得時間只能見識到冰山的表面，背後還有個更深更闊的海，眼界大開。會後想冷議兩句，卻又已經沒了。即使如此，這已在我生命中， 埋下對基督信心的種子，終有一天能夠發芽生長。

## Mangi

參加使命團令我接觸到不同的內容，我亦對不同的題目有了更深的了解。其中有一個講題十分深刻，就是江恩明牧師和羅他生牧師所演講的「城市宣教」。現今疫情越來越嚴重，教會亦開始不斷往外承載物資給需要的人，例如：露宿者、清潔工人等等。這個講題令我反思自己平日可能都會忽略身邊的人，亦令我了解城市宣教的歷史、來源、如何做到城市宣教等等不同的內容。

使命團亦有一起讀經的計劃，在讀經期間，我都獲得不同的領受。我是一個很困難安靜下來的人，但不斷的讀經操練令我可以慢慢安靜下來，與上帝對話。上帝引領我去不同的崗位事奉，給我不同的學習機會，亦令我明白自己應該要做甚麼。

## Vivian

起初對於加入青年使命團，我內心有一絲擔憂，總怕未能好好跟起這個隊伍。我曾經聽別人說：「使命」就是「使盡全力，把命都拚上」的意思。不過，我忘記了這不是我一個人走的路，而是大父帶領著我，有同伴一起互相望、有團客的人分享他的經驗、也有團教的牧養。所以，我很感恩我是使命團的一員。

過去的一年多，我們使命團參與了不同活動、認識了很多很厲害的人。他們都是不吝惜地分享各個領域裡面的知識以及自身寶貴經驗，全部都是很好的豪分。讓我們從中得著啟發。我最難忘的是，使命團邀請了 [illegible] 講員向我們講述基督教會在歷史上的社會參與 [illegible] 例子。東德、西德分裂，最後如經歷拍林圍牆的歷史片段，原來是源於數個基督徒的祈禱會，繼而慢慢傳開去。還有菲港還在的林好制度的縣陪，基督徒在其中有一定的角色。這些真實發生的例子，都一一讓我感嘆神的看顧總是奇妙無比的；禱告的力量也不容小覷。

其次，使命團內每一位成員都是我收穫到最寶貴的禮物之一。感謝神讓我們六人相遇，也感謝有團教的帶領和看顧。我們未必是能力最出眾的「精英」，但我們互相長短，因著一團火，一起向高峰前進！

## Klanelle

一開始聽到青年使命團的項目在2018年，也因為堂會牧者的「大力」推薦，而且當時仍是一名學生，時間也較為充裕而參與，開初正不清楚青年使命團到底是甚麼，只以為是總會一個經常聚會的團契，後來因為社會運動、疫情的緣故，青年使命團的啟動一拖再拖，也令我把青年使命團放置一旁。後來，當青年使命團正式啟動時，已是我準備畢業的時候了。其實，我的內心當時是充滿糾結的，因為臨近畢業所需要完成的功課非常繁重，畢業後也要投身社會工作，再者，也有各種新環境及新事物有待適應。因此，我是十分糾結的。

然而，當我實際參與青年使命團的活動後，我就很感恩主帶領我來到這裡。使命團於我而言，除了是一個團契，更是讓我學習、成長、倚賴責任的地方。在堂會參與團契、資青團契、學耕活動皆是對內的；組上任何錨誤，即使無痛不足，相熟的弟兄姊妹都予於諒解及協助「包底」，但在使命團的活動就不一樣了。使命團的活動皆是「對外」的，並不是只對著認識的人做事，我們需要面對外來的議員、其他堂會的弟兄姊妹、牧者、機構等等。感恩在此受到鞭策、團牧們的教導、以及無私的分享；無論是為我們舉辦的聖餐會、還是聖餐後的討論解說所得著的，都是堂會跟以組比的。

感恩能夠認識青年使命團的團友，感恩總會投放大量的資源，培育我們。即使當下我們未必能夠將我們所聽到、所看見的發揮出來，但我相信這些都已成為我們的彈藥，作為日後為主爭戰的武器。

# 使命團檔案

# 「播道會青年使命團」

緣起：「播道會青年使命團」(英文名稱：Leaders in Actions)是上屆總幹事蔡鎮堅牧師為要的"Mission Dreams"智庫(2017-20)組織下衍生的一個行動小組。於2019年中，行動小組訂是基本培育指標，交由教育部同工及兩位團牧組織探討落實。

宗旨：為播道堂會培育青年領袖實踐天國使命。

培育指標：

- 眼闊主門徒
- 具全球視野
- 播道會歸屬感
- 網絡連繫
- 實踐天國使命

## 特色是...

1. 青年人參與籌劃及帶領
2. 具時代意識
3. 互動、討論、回應
4. 系統基礎培育平台
5. 跨堂減的零元學習
6. 多元化的學習形式，
   例：講座、日營、探訪交流…

但...

- ✗ 不是支援曲會事工隊伍
- ✗ 不是神學院培訓
- ✗ 不是事工餵養或信徒生活培訓

## 注意！

- 聚會時間為每月第一星期五晚上及第三星期六全日
- 費用全免!!

## 參與資格：

- 18-35歲播道會之信徒
- 有牧師認可
- 受洗2年

LEADERS IN ACTIONS 青年使命團

## 培訓藍圖：

| 層次 | 時段 | 必修項目 | 範疇 | | | |
|---|---|---|---|---|---|---|
| 1. | 1年 | 個性分析<br>Mentor<br>專門實習 | 實踐：總會，社會服務單位，差會，MediCare，短宣工場，教會領導會議，宗派部門會議等等 | | | |
| 1. | 2年 | 第一年<br>策劃項目(project)參觀團員活動豐修撰據 | 系統神學 | 崇拜真義 | 聖約與事奉 | |
| | | | 聖約<br>宣教歷史<br>城市宣教/植堂策略 | 合宜形象<br>牧師的身份<br>性格類型 | 海觀練<br>分別真誠恐懼的原則<br>人神責任<br>經驗與神學<br>神的旨意 | |
| | | | 末世觀 | 人生及世界觀 | 群體傳承<br>(Mentoring) | |
| | | 第一年<br>策劃項目(project)參觀團員活動豐修撰據 | 教會歷史 | 教召<br>異象、使命 | 認識國情及宗教政策 | |
| | | | 聖經神學 | 基道原史與信仰、精神 | 靈修<br>靈閱 | |
| | | | 教會觀<br>教會諮詢<br>使命教會 | 領袖學<br>策劃 project<br>領袖的異象<br>(見證分享) | 專題課<br>神的選理<br>公共神學<br>整全福音<br>基督徒與人權 | |

- 此藍圖設計是基於五項培訓指標及時代領袖所需要的質素為內容策劃之方向
- 設計分兩階段一請兩年，給予基本概念及較廣闊的基礎培訓，然後，按個別需與的負擔和思索排第二年的個別指導及實習
- 策劃項目包括：短宣、本地宣教、本地服事、受苦節期、請經日等等
- 以上內容均以概論式形態，務求讀年輕人在信仰領域及視野上，提供一個較全面的基礎訓練

# 播道會青年使命團二零二一年聚會記錄

| 日期地點 | 聚會內容及目的 | 備註 |
|---|---|---|
| 21年1月16日<br>(六)<br>播道會總會 | **啟示錄續經日**<br>使命團的首次聚會，由麥笑萍傳道負責，帶領團員一同查閱啟示錄並進行討論。 | |
| 21年2月5日<br>(五)<br>播道會總會 | **基督徒與社會 1**<br>請員以歷史及神學的角度，再思基督徒在社會上的角色。 | |
| 21年2月20日<br>(六)<br>播道會總會 | **真象與呼召**<br>由麥笑萍傳道及團牧負責帶領，邀團員學習並理解自己的異象和恩賜。 | |
| 21年3月5日<br>(五)<br>播道會總會 | **基督徒的政治立場**<br>由播道宗派講員講解播道會對於政治的立場。 | |
| 21年3月20日<br>(六)<br>播道會總會 | **播道會社會服務處實旗日**<br>參與香港基督教播道會聯會社會服務處實旗日，團員一同在尖沙咀街頭賣旗。 | |
| 21年4月2日<br>(五) | **受苦節**<br>團員回所屬堂會參予受苦節記念崇拜。 | |
| 21年4月17日<br>(六)<br>塱風山雲水台 | **靈聖**<br>由靈聖文化社曾志明先生(同福堂會友)教導靈聖開放實踐。 | |
| 21年5月7日<br>(五)<br>播道會總會 | **網上福音事工**<br>由黃智輝先生(天福堂)介紹現今國際網上的福音事工的運作和機構。 | |
| 21年5月29日<br>(六) | **團體活動**<br>機坦島一日遊 | |
| 21年6月4日<br>(五)<br>播道會總會 | **基督徒與社會 2**<br>部份出席的同工及導師皆公開作出回應，發言關注的社會議題，如同性戀青少年人對同勝及剔婚的絕望並所引發出來的情緒？ | 邀請部份堂會參加，有40人出席 |

| 日期地點 | 聚會內容及目的 | 備註 |
| --- | --- | --- |
| 21年7月2日 (五)<br>播道會總會 | **城市宣教**<br>由江惠明牧師及羅旭生牧師分享堂會在社區宣教的經驗。 | |
| 21年7月17日 (六)<br>播道會總會 | **認識播道會歷史**<br>由朱小芸先生(愛樂堂會友)分享播道會於國內及香港的「發跡史」並先賢怎樣成工作的故事。 | |
| 21年8月13日 (五)<br>播道會浸會堂 | **新世代解經企劃**<br>研究團隊於本年度在浸會堂、由播道神學院聖經科副教授梁美心博士主講、教導參加者如何運用解經方法出來經的精髓，並以個案學例運用，提升分享能力。 | 公開聚會27人出席 |
| 21年8月21日 (六)<br>播道會總會 | **人生觀**<br>由梁英萍傳道負責帶領，做隨興見思考不同的人生觀及其表現特徵，再思基督人生的意義和靈魂。 | |
| 21年9月3日 (五)<br>同心園聖公堂 | **參觀同心園**<br>外出參觀機構同心園，了解他們的異象及事工，並發現的資程。圍繞當天聖經選示獲益良多，心志被激勵。 | |
| 21年9月25日 (六)<br>播道會總會 | **27/12 日營策劃**<br>圍繞策劃日營各項安排，包括內容、宣傳...等等。 | |
| 21年10月16日 (六)<br>播道會總會 | **使命圍會議**<br>策劃 2022 年全年方向及上半年聚會內容。 | |
| 21年11月19日、26日及12月3日 (五)<br>播道會馬鞍堂 | **「離巢合合，翌說紀紀，教會歷史話你知！」**<br>由陳國神學院教務長李文隆牧師主講。<br>三課主題：<br>⊙正統性的確立：早期教會的建立<br>⊙殺頭麻煩的信徒：原教改革運動<br>⊙多元中的合一：當代教會的挑戰<br>講座日期：每逢元旦為主題，帶領參與者走過三千年的教會歷史，其中涉及信徒信賴的重要議題和事件，幫助參加者明白至把握信仰意義，做發思考，參加者回應非常正面。 | 三堂課出席分別有29人、29人、32人 |
| 21年12月18日 (六)<br>播道會總會 | **月經聚會**<br>圍繞策劃於 2022 年 4 月出版的月經平期內容。 | |
| 21年12月27日 (一)<br>香港浸會園 | **「玩轉人生」日營**<br>日營以人生觀為主題，希望透過遊戲的形式，反思人生。 | 因反應未及預期，聚會取消 |

# 團員招募

## 青年使命團

培育指標

跟隨主門徒

真全神規野

網絡連繫

播道會歸屬感

實踐天國使命

特色

跨宗派的多元學習

真時代意識

參與籌劃及帶領

費用全免

- 播道會18-35歲青年人
- 恒常參與聚會
- 有志擴闊視野及建立堅實信仰的年青人

# LEADERS IN ACTION

接受領袖裝備　承傳基督使命

## 義工招募

### 聚會支援

- 茶點
- 行政
  - 跟進各聚會安排
- IT
  - 公開聚會中協協助投影機、麥克風等運作

### 宣傳

- 海報設計
- 媒體支援

青年使命團
現正進行招募
有志參與培訓播道年青人
請與總會教育部同工
麥笑萍傳道聯絡
2501-7741

## 香港差會 EFCC 策略之發展回顧與前瞻

香港差會總幹事 陳文耀

早前已多次提及，有關香港差會發展策略**EFCC「異象、工場、呼召、共建」**，其實由李亮至執行，經歷數年之久，時至今日，也是我們作出階段性回顧與前瞻的良機。先簡大家就略重溫一下EFCC代表的差會發展策略，並試圖下而上去看各個策略元素內的現有事工和未來發展機：

### Collaboration 共建：

目標是福音推廣，植堂運動，鄰舍關懷及海外傳道會共建差傳。這「共建」策略的代表項目，就是芯洲福音國際合作計劃。為着芯洲福音會其合作事工，種種開發機遇的未來五年(2022-2026)代表中國基督教福音，透過香港差之差派，積極協導國際宣教團隊在台北市建立一所慧語教會，他認預加入福音宣教士行列，或為西位香港差會差派之已太區域宣教總監。最國際協調已於2022年2月1日上任為種差宣教士，完成各方面出發前準備之後，計劃當坎曾前往台北市，代表中國基督教福音會投身帶領國際宣教團隊，並協助芯洲福音會與區域合作之檢堂宣教事工。後差董事會與宣教士擬牧師正種福聯繫及邀請福音堂會也出行動回應，以成為聯合差遣教會、核心支持教會、區堂支持教會等，各式其式地參與支持宣教。最總監牧師正種福作出宣教事工部署，粉是早日社出傳教士面值以實地施入台灣地區。

中國基督教福音香港差會
(852)27159683
(852)27213098
九龍尖沙咀金巴利道 23 號恵利商大廈十四樓
admin@efcchkmb.org.hk
www.efcchkmb.org.hk

總幹事：總監牧師
助理總幹事：張鳳華牧師
基督堂主席：吳成就牧師
聖尊會監督：何志謙牧師
聖約會主任：陳惠明牧師
文書：張鳳華
編輯：連偉民主任、陳永銳牧師、張鳳華牧師、陳以光醫生、譚輝銘堂傳道、張文敏傳道（當然堂董）

# ENVISION CALLING FIELD COLLABORATION

**Calling 呼召：**

保育團隊持續繪製呼召，隨行召命，維持被差派宣教士的禱告支持事奉，宣教士需要差會不住禱告，其實與呼召，宣教有心也需要差會扶持，更明白差派教呼召真實連結感，從施他們在地呼召的實務路上，法國國際石柳所宣教士於2021年9月間進疫區相聲，與在德魯分家同工會各教牧同工會分享，且自得到宣教精華讀於零反支持，同時也為然服務性質轉變，以反對拍照影像，無法聲音錄製，大家為拍照影像禱告，以反對拍照影像禱告，如有鼓勵妻子在國際法庭上面聞聞人數者，以滿足該國工單人員需要，那麼同教牧工作合力在這種感覺將當宣教同工協助整理教會，何鄭教牧主由2022年1月開始，已經換上新一期宣教工作，並另設立「法國國籍宣教專用」，讓取得法，請大家多多支持，日本山自森所與宣教士，差會切與為教牧的發出的呼籲，已一月宣教教牧會經驗之傳播，人生經驗出切多讀禱，所本主禱禱讀點點中問題，別能為再祥與讀宣教士在著時可以自從與信教會思心事本的宣教使出人，柬埔寨的呼籲方面，就禱神金鑽的關聚命中原知已三式成就禱，恩於一用一場宣教工人，差會小鑽禱機會以為柬埔寨工場母喜面迎事工的宣教同工，既禱神使用宣教工作的事情會及宣光與禱的總統主，在輔聯及地動禱禱工作上獲得多方面的協助，計劃推出已沖金人宣教教育計劃，即能透過多人教育和宣教項目，地瑞東埔寨/以柬會，以柬會，與鄭基鎮的呼籲方面，進入聚區鎮教人教瑞加，當地聖經的已的地鎮的元市場，也有聚思禱禱工作，也有聚思禱禱工作，工作的所以鎮鎮中與教會事會，也禱思會也禱思會事鎮鎮是與國宣教士，基督，教宣傳也禱宣傳(COCM)，海外基督教刊物《號角》等攻擊資料，基本聖經與國教會各鎮資料庫，以協助基督教把英國準入找到合適宣地教會。

**Field 工場：**

透信配合神引導差遣教會，宣教士，宣教團隊各教牧同工，地點和群體，澳門工場，自從2021年8月份香港差會總幹事以羅秉長份到澳門，處理澳門使命團的錄行聚會事務，經歷十四天隔離後開始有聞事務，讓其去合的行使命，使命團隆事協助新的開聚點，(一位被挑選快新召差遣，生在出那邊下有合使命，超過年多天需要重福的聚的行事，最終順利完成，感愛家庭將與成教會聖台，發展成為一個以福音為本和具有領導家庭力的聞立註冊機構，計劃於明年四月正式註冊名為：「慕愛家庭教育協會」。澳東神學院教育主的2021年10月初開始機授學院協助共同工團隊，經過修訂後每日，團隊配協總幹，澳門學生團修改課程工作以及，也話：陳東寶教主，據晚雄教主，鄭基鎮教主，林穩機會計事務，對與家庭教育工作。於2022年1月日當地傳人員的清洗生在正式加入澳門使命團，專責協助教會基督堂區，台灣中華工場中禱禱會的堂會自主最程發展與計劃，中華擴建堂堂會因疫情緩慢，在內部工作，在提出在內，到鼎鼎堂教牧和鼎鼎堂教牧同工組織中華福音組織社會關係，關懷，培訓後，近年全呼與青年牧師，與民勇牧師及鎮鎮教牧的熱心支持，與福音作中協同中信師給加信同人講講演解經教導等，讓在公正思多內次聖期間，感恩帶到禱會聖會及研究次地訓練內禱事工之處理上給予支持，終於中環鎮鎮會在基

中，已改功從埋外矛盾中轉化出來，目標步組成更高效和高生產力的播盪集團組織。武術時，中國播盪會堂團「復興教會為主張光，堂倍會已於2021年11月20至21日舉行，連頭家次教師會堂的證道與分享，激勵堅人鬱鬱風雷及傳揚福音，隨即神父給予機會，攜大家一同經歷博告他向眾教堂傳福音得拯救，實踐奇蹟見證。也期盼各弟兄姐妹一同工團隊中事奉，堂倍會也有本年度傳道探索的計劃，加上有高松義務傳道的配合，中電盪道會相信能以其堂會各所期望的，更接續地成長。之前為中電盪長期帶領的「復興之音」教會，武術時會見鍾崑堂，要準備鍾崑堂陣頭扶正了，之前嘉治的地方，所有長的有物資冰，其他地方包括二樓、三樓目前沒有需求了！多謝大家的禱告和愛獻支持。

**Envision Ness** 由：

致力在各堂禮拜崇拜教會，聚會或教會，因為堂會成員的緣故，有時會出現各人宣教心，本土同文化事工發展，多樣工作組成之策略性建議，本土大學部學生事工會長謝浩雋，而崔藍財於香港工本土神文化事工，將會是區港日本人事工，由同福九屬堂，林偉信牧師主導，將提倡聖經與福音，和其他對日本事工有心活的播盪堂會，合作組織本地及港日本人事工小組，同時將這組出與起更多支持者，及現在的宣教心，然後將這組出與起更多支持者，及現在的宣教心，然後將這組出與起更多支持者，及現在的宣教心，然後

## 宣教士代禱信

（2022 年 3 月）

Taiwan Fellowship 代表合照

羅國聖行動

# Asia Collaboration – Taiwan Initiatives
# 亞洲國際合作 - 台灣宣教計劃

羅國聖牧師

2018年11月，中國基督教播道會早已130週年聯合宗會，世界不同地區的播道會都至近代表出席，就在這次宗會中，被傾吐區的代表（包括香港、美國、新加坡和馬來西亞）領受了一個異象，就是在台灣宣教，建立雙語（國語和英語）教會，並且藉求異象於教會擴手傳福音。

我們於2019年組織異象委員會，為這事工禱告和商討，也曾往台灣探訪。2020年初，異象委員會邀請其在宗成傳道會總會「總幹事」任期後即任台灣，帶領興國宣教士團隊發展這事工，我和太太經過大半年的禱告，於2020年9月接受了這邀請。今年1月底，我完成了「總幹事」的任務，隨即入職中國基督教播道會香港差會，籌備這個宣教計劃。

從2018年准至今三年多，整個世界都經歷了巨大的改變，突顯傳福音的迫切性。在此謹邀請您在下列的項目代禱：

1. **為我們（羅國聖夫婦）申請宣教士簽證過關。**因疫情關係，台灣政府暫停續止歡度簽證，我們「先隨旅序」，抵達台灣後，需在當地註冊一個機構，才可以申請其他地區的宣教士來台灣；

2. **為基督我們的生活及事工經費禱告。**我們希望多些聖會成為我們的差遣教會，目前母會陳恩愛是我們的第一間差遣教會；

3. **為籌募在台灣宣教組織的「集資」經費禱告。**為感謝了為自己出出的宣教士籌募生活及事工經費外，還需集合資金作建立教會之用，第一年的「集資」約需三百萬港元，之後減至每年二百萬。中國基督教播道會是次主辦是項播道會中人數最多的，自願籌募一半的經費；

4. **為各地招募宣教士禱告。**雙語教會需要強次的與區的傳道人，我們也計劃邀請英語協會與協會的宣教士參與這個工作，我們期望能聚集他民族的活動（如咖啡室等），我們的宣教團隊除了傳道人外，還需要其他專才。

倘若你有感動、疑問或建議，歡迎透過電話/WhatsApp (852-6600-0516) 或電郵 (kenlaa@gmail.com) 與我（羅國聖）聯絡。謝謝！

# 劉冬青傳道按牧典禮

由總道會總會主辦，劉冬青傳道按立牧師典禮，於本年二月二十（主日）下午三時三十分假得勝堂閉門舉行，同步網上直播。

因新冠肺炎疫情，幾番延期後，按牧禮終於順利舉行。典禮現場只有得勝堂工作人員及總會執委會主席郭文池牧師代表出席，其他按牧圍觀者在網上參與，相信是按牧禮中首次。

首先由主席恩慈堅牧師宣召、禱像康牧師祈禱、左偉翔先生讀經。劉徐之牧師講證及訓勉，劉牧師從提摩太後書四章 1-5 節，分享主題「盡忠職守」。以保羅的告別書，分享基督工人的三個要求：耐心勸勉、管責、教導。並指出三個僕人的基本態度：謹慎、忍受苦難及終身實行事奉職務，勉勵劉冬青傳道保持傳福音的高敬感度，盡忠職守，保持牧者應有的典範。

**網上按牧禮** 按牧圍觀者在網上參與

按牧典禮由總巡會總會牧職部長莫樹堅牧師聯同現場的莫淑輝牧師、郭文池牧師，並與上蘇德的蘇振堅牧師、王安洋牧師、陳永就牧師及袁麗蓮牧師，按手禱告，及後總巡會總會主席郭文池牧師頒發牧師證書。

按牧後，劉冬青牧師述志，劉牧師多謝家人支持及牧者的教導。立志今後事奉學習更新，更加謙卑、低調、受教，與神與人同工。盼望今後在外展事工上謙更多人信主，訓練會友去培訓更多人，並繼續進修。

隨後莫振堅牧師頒送了一首詩勉勵劉冬青牧師，及得團堂執事會主席何志立先生代表教會贈禮，最後蕭如發牧師祇恩祈禱及新任牧師祝福。

按牧禮結束前劉冬青牧師真情領唱詩歌「靠著耶穌得勝」，相信網上的出席者同受感動，一個非一般的按牧典禮至此圓滿結束。

# 張淑嫻傳道按牧典禮記敘

由播道會總會主辦，於本年一月九日（主日）下午三時三十分，假播道會傳恩堂舉行按牧典禮，按立方張淑嫻傳道。

◉ 按牧典禮

因着新冠肺炎疫情影響，典禮現場只限按牧嘉賓及工作人員出席，全程的網上直播。首先由主席江惠明牧師宣召、蘇君瑋先生領詩、盧德仁牧師祈禱、殷尊桂牙傳道讀經。隨與緊牧師講道及訓勉，羅牧師從提摩太後書四章 1-8 節，分享主題「榮耀的職事」，以保羅的榜樣，指出作為的僕人，站在神面前事奉，是榮耀的，雖是令人戰兢，但神與祂的工作同在，故此在神手中是安穩無憂的。預期神的有期望，鼓勵「堪稱不得稱」也要傳福音，用百般忍耐，不同形式去勸勉人，傳道的工作，盡己本份。並勉勵張傳道當神的僕人盡忠的時候，公義的冠冕已為他存留，愛親主的順現，路就容易奔跑了。

◈ 總會同事組成的詩班獻詩，以及典禮後的合照

按牧典禮由播道會總會牧職部長莫泰聖牧師聯同黃禮何志濤牧師、杜其創牧師、林誠信牧師、羅振堅牧師、朱卓慈牧師及袁麗連牧師，按手禱告，及後播道會總會主席何志濤牧師頒發牧師證書。

按牧後，有總會同事組成的詩班獻詩，隨後張淑鸞牧師述志，張牧師以約翰福音二十一章15-19節，主耶穌三次問彼得「你愛我比這些更深嗎？」當中三點提醒自己：我一愛主的心、存誠牽成長的心、決意跟隨神的心，並立志一生跟隨主。

最後由總會總幹事陳永財牧師贈送一套牧師袍及聖經予張牧師，袁麗連牧師感恩祈禱，在新任牧師祝福後按牧典禮圓滿結束。

張牧師為總會同事，是次按牧禮也算是總會喜事之一，大部份同工也積極參與，一同練詩，與張牧師分享按牧的喜樂。

中國基督教播道會窩打老道山福音堂

# 招聘

## 傳道同工

1.E2-建立信徒
負責基督教教育、幫助信徒有團契生活。

2.青年部
牧養職青群體及發展青年部事工。

3.少年部
負責帶領及統籌少年部事工發展。

4.恩苗事工
服侍特別群體（自閉、智障人士），事工發展包括兒童、少年及家長工作。

1-4 職位要求：
道學碩士或同等學歷；成熟、能獨立處事、有團隊精神；
申請人需於週六日工作。

5.行政幹事
中學畢業，熟悉電腦操作及中英文打字。
負責各項行政工作及支援教會事工。
申請人需於週六日工作。

有意申請者，請將個人履歷(申請傳道職位請連同教友證明及聖餐教會牧師推薦信)寄窩打老道 84 號迎華園 2 字樓鶴楊堂人事部收，或電郵至 hrd@whc.org.hk。
(申請人資料將予保密及只作招聘有關職位用途)

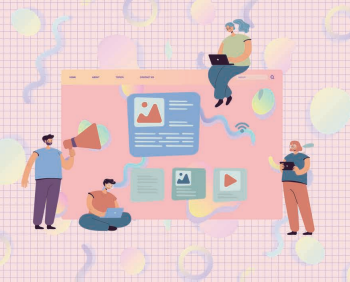


# 文以播道 造就信徒

## 播道會文字部「編輯博客」

收錄各類培育、神學、研經、靈修、信徒生活、見證、書介等文章，讓你靈性得到造就，生命得著更新，重新得力繼續事奉神。

即讀



歡迎投稿：efccepress@gmail.com

播道神學院
Evangel Seminary

# 以神的話

訓練牧者、培育教會領袖

## 2022-2023 招生

## 全職事奉訓練

道學碩士 Master of Divinity, MDiv

三年全日制 持有一般大學學士學位

五年兼讀制 持有神學學士學位

## 教牧進深訓練

（不要從事牧職教會領袖事奉訓練之課程）

教牧學博士*
Doctor of Ministry, DMin

神學碩士*
Master of Theology, ThM

釋經講道文學碩士 (與恩福神學院合辦)
Master of Arts in Expository Preaching, MAEP

* 符合入學資格，可獲神學入學。

## 教會領導事奉及信徒訓練

**聖經研究文學碩士 / 研究文憑**
Master of Arts in Biblical Studies, MABS
Postgraduate Diploma in Biblical Studies, PDBS

**基督教教育文學碩士 / 研究文憑***
Master of Arts in Christian Education, MACE
Postgraduate Diploma in Christian Education, PDCE

**崇拜學文學碩士 / 研究文憑***
Master of Arts in Worship Studies, MAWS
Postgraduate Diploma in Worship Studies, PDWS

**基督教研究文學學士 / 高等文憑** (網上修讀)
Bachelor of Arts in Christian Studies, BACS
Advanced Diploma in Christian Studies, AdvDipCS

**聖經研究證書** (與英福基教團聖道學校/信信電工團合辦，香港不設證書)
Certificate in Biblical Studies
(Advanced Level) (JRI, CBSUK

* 相等於百分制表內之讀課程之實際/信信電工團修，
* 相等於學期並於學期結束前六至十一月間生效。

**歡迎報讀 誠邀推薦**

截止申請：2022年5月11日 (三)
審核日期：2022年5月21日 (六)
面試日期：2022年6月11日 (六)
(部份課程有額外筆試及面試)

如有查詢，歡迎電郵查詢處：
27940704@connect.hku.hk

地址：香港九龍黃埔新屋嶺道16-46號地下至二樓
電話：(852) 23707011　傳真：(852) 23707952
電郵：academic@evs.edu.hk　網址：www.evs.edu.hk

宗旨：
為信徒提供基礎的聖經、
神學及事奉訓練。

福音神學院
Evangel Seminary

# 更美的事奉
## 證書課程

8/7各科均可報名相關

## 2022・3-5月春季

### 九龍區課程

**上課地點：**福音神學院（上堂及不參加實體課28-40堂）
**上課時間：**7:30pm-9:30pm

### 中國教會史 神

**講師總綱：**本院神學科目的教師
**日期：**3月21日至5月23日（週一）7堂；4月18日、5月2日和7堂

### 啟示錄 聖

**講師總綱：**本院教師長：聖經科目教師
**日期：**3月26日至5月13日（週五）共7堂；4月15日停課

### 為自己堂會繪畫青少年成長藍圖 教

**講師總綱：**本院教師長
**日期：**3月26日至5月30日（週一）7堂；4月18日、5月2日和停課

### 孩子心理與成長需要 兒

**講師總綱：**香港福音宣教會兒童部部長
**日期：**4月11日至5月20日（週五）7堂，4月15日停課

### 新約信息（三）：普通書信 基

**講師總綱：**本院教師長
**日期：**4月12日至5月24日（週二）7堂；

### 港島區課程

**上課地點：**
**全年課程：**聖經學校預習（沒經驗者可以參加四個學期）
**上堂時間：**7:30pm-9:30pm
**上課地點：**
**1.**聖經學校（沒經驗者可以參加四個學期）
**2.**聖經學校（沒經驗者可以參加四個學期）

### 箴言—選擇智慧，遠離愚昧 聖

**講師總綱：**本院教師長：聖經科目教師
**日期：**4月7日至5月19日（週四，7堂）

### 日間全新課程

**上課地點：**
**上課時間：**9:00am-12:00pm
**上堂時間：**上堂時間：7:30pm-9:30pm

### 穿越救恩歷史與神相遇 全

**講師總綱：**本院教師長：聖經科目教師
**日期：**3月31日至5月19日（週四，7堂，4月14日停課）

### 退而不「憂」的規劃 全

**聖經學科：**聖經學習導師：王佳明
**神學學科：**王佳明
**聖經學科：**聖經學習導師：王佳明
**神學學科：**王佳明
**基督教研究：**
**門徒訓練：**
**基督教研究：**
**門徒訓練：**
**基督教研究：**
**門徒訓練：**

# Recruitment 招聘

## 港福堂

### 堂務主任

主務教會日常物資、場地管理、場地預約管理及會學屬下員工。負責服務各項樓堂、合約工程、保護及保養事宜。定期與大廈管理處溝通；巡查堂址情況及提出維修建議。大專程度，具五年以上相關工作經驗（其中二年為主管經驗）。有大學畢業優先考慮。良好中英文閱讀／書寫能力。主動、有責任感、能獨立管理及會學屬下員工。團隊精合作，具事事心思。

### 事工幹事

主負文書及資料檔案整理工作；大專或以上程度；需熟練中英打字及掌握電腦軟件；熟悉PowerPoint 製作及基礎網頁操作；改好部份形度。主動、善溝通；需有獨特熱情及樂觀工工作；有三年或以上相關工作經驗者優先。

以上工作每周五天半，每天八小時，需星期六、日及晚班工作。復利包括：銷行假期，有醫療費，住院及門診費賠償安，並提津貼安。有意請應聘者（包括工作經驗、解津要求、得表見提及相關人資料）電郵 hr@kongfok.org 至本堂，合則約見。（申請人資料將予保密及只作招聘用途）
網頁：www.kongfok.org 電話：2521 2500

## 樂恩福音堂

### 傳道

職責及要求:牧養青少年及初職；有心拓展事工；就地下一代；具傳福音心志；有經驗；神學院畢業。

申請詳法：請填履歷及要送見證電郵至 holy@lokyanchurch.org.hk（申請人所提供的資料將予以保密，並只供招聘相關職位使用）

## 基泉堂

### 福音幹事

職責及要求：負責協助整動教會青少年及社區福音事工、交書及聖經統筹等工作；擅長與青少年建立關係、主動、強組織能力及具良好溝通技巧；有傳福音熱忱、富責任感及豪視服務精神；大專畢業、中英文良好、具備個人傳道和領導學訓練會作優先考慮。

申請辦法：有意者請將履歷（包括工作經驗、薪津要求、得教見提及相與人資料）電郵 hr@efcc.cc.hk 至本堂，合則約見。（申請人所提供的資料將予以保密及只作招聘有關職位用途）

## 傳道幹事 (hr134@tungfook.com)

工作範圍：協助教會 / 牧區活動之統籌、行政及執行；協助社區關顧及外展所提活動；須於晚間、星期天及公眾假期當值工作。

要求：大專畢業或以上，具基本聖經或神學裝備；具相關教牧經驗更佳；人際關係良好，善於溝通，具團隊精神；於問福屯門堂上班。

## 傳道同工 (hr133@tungfook.com)

工作範圍：協助教會 / 牧區活動之統籌、行政及執行；協助社區關顧及外展所提活動；須於晚間、星期天及公眾假期當值工作。

要求：大專畢業或以上，具基本聖經或神學裝備；具相關教牧經驗更佳；人際關係良好，善於溝通，具團隊精神；於問福屯門堂上班。

## 行政幹事 ( 合約 ) (hr135@tungfook.com)

工作範圍：負責執行 ASK 及教會行政工作；接待來賓、水吧飲品沖調、場地打掃清潔、杯碟清洗、小食蒜品特飲製作；協助教會預備 ASK 及經常活動的場地布置和報名行政等工作；協助教會利用多媒體製作宣傳和服務活動的海報在 FB 及 IG 媒體；配合義工團隊支援教會的教牧工作；須於晚間、星期天及公眾假期當值工作。

要求：中學畢業或同等學歷；對 Words、Excel、PowerPoint 及繪圖具基本認識；熟悉中 / 英文電腦文書；人際關係良好，善於溝通，具團隊精神；於問福九龍東堂上班。

申請須知：如有興趣申請以上職位，請傳送個人履歷、應徵信及近照，並註明申請職位及編號；寄會港鐵觀塘東鐵首站出口B2 樓同福堂行政主任陳太收 或電郵及申請職位的專用電郵地址，同時堂行政主任陳太收。資料保密，只供招聘用途；凡申請者未出信件或發出電郵一個月後仍未獲接見，將視為其申請不獲接納，恕本堂不再個別通知。

# 播道會總會暨港福堂邀請
# 會眾蒞臨三位傳道按立牧師典禮

孫靜敏傳道

雲安強傳道

楊芝華傳道

播道會總會謹訂於二零二二年五月十五日（主日）下午三時正假本會港福堂（香港金鐘夏慤道16號遠東金融中心1樓）為港福堂吳安強傳道、楊芝華傳道及孫靜敏傳道舉行按立牧師典禮。按牧典禮由葉樹堅牧師主禮，按牧儀尚有何志祥牧師、杜其彪牧師、林誠信牧師、郭文池牧師、王安洋牧師、朱卓毅牧師、陳永就牧師及余仕揚牧師。郭文池牧師（播道神學院長）講道及林誠信牧師（港福堂主任）訓勉。總會執委會主席郭文池牧師頒發牧師證書。

因應疫情，按牧典禮將設同步網上直播，敬請留意總會網站消息。播道會總會暨港福堂敬邀各界人士蒞臨同頌主恵，查詢請電2715 9683。

中國基督教播道會總會敬約

65 1 0 0 0

# 呼召 順服 跟隨

陳永就牧師

5 「我使你在母腹中成形以先，就認識你；你還未出母胎，我已把你分別為聖，立你作列國的先知。」

6 我就說：「主耶和華阿！我不晓得說話，因為我年輕。」

7 耶和華對我說：「你不要說：『我年輕』，因為無論我差你到誰那裡，你都要去；無論我吩咐你說甚麼，你都要說。

耶1:5-7

播道會大家庭的弟兄姊妹：

主內平安！代表總會向各位問好！我現周上任的總幹事陳永就。

懷着興奮和期待的心情，如下播道會彩福堂主任牧師的聘書，於 2022 年 1 月 1 日到總會上班擔任總幹事一職對這個轉變，心情十分複雜 — 作為即將要不捨之情，離開服侍了超過十四年的堂會。另一方面，又帶着一份金羅，對未來工作充滿着憧憬。

常言道，人年紀大了就不想轉變，加上接着我的性格，這次轉職確實也不是一帆風順和預備的。除此之外，香港這幾年面對劇變，一動不如一靜的心態，也是人之常情。可是上帝的意念，總是超乎我們想像。想起耶利米書，神知道我們的前前心腸，也是呼召我們的那一位。回想最初因着執事門的邀請，經過一段時間的禱告和辨別，到確認是神的呼召，從使徒於答應擔任總幹事這個職務，展開了這段服侍的新旅程。對我來說，其實是一次呼召、順服、跟隨的學習。

總會同工的熱情和歡迎，確實有點令我喜出望外。能與與一班資心為神服侍的同工一齊並肩，帶領總會，服事堂會，確是我的榮幸。神是最清楚我的那一位，未知你有沒有同樣回應祂對你的呼召，作出回應，投身服侍呢？

期望疫情穩定後，能與可以與堂會更多連繫，促進合一，並且同心實踐使命！

## 一本傳教史，相當於半部中國近代史

# 《使命與傳承》

## 播道會來華史1887–1949

本書是同類書籍中，首次以播道會宗派與中心作研究對象，有系統地陳述其在華所開展各類傳教工作，在香港播道會的支援相中，作重也扮演當空間中轉化；華人信徒的生平，以及他們與時代之間的互動，文中從各方面史料首次重新作出精排與探討。

**郭文浩牧師全力推薦：**

筆者誠意向各位讀者推薦，不論是播道會的會友，或是其他友會的談體，筆者都深信當我們閱讀這書時，我們不單更多了解西教士及華人教會先賢的奮力事功，定中也會幫助我們進如何更切實地去出信仰在這個時代中，現在，我誠懇向在位大力推介。

《使命與傳承》— 播道會來華史 (1887–1949)
作者：王朝陽
出版：播道會文字部
頁數：370頁
尺寸：210*250mm
定價：HK$180

郭文浩牧師聲重推薦

陳鴻開牧師聲重推薦

播道會堂會及機構訂購優惠*
2022年6月30日或前訂購：$130
查詢及訂購：ep_sales_2@efcc.org.hk

試讀

立即訂購

www.evangelpress.org

播道會文字部：evangel press
播道書局：evangelbookstore
陳列室：epshowroom

www.youtube.com/c/播道會文字部

播道書局：evangelbookstore

播道會文字部
ECC-0968.7888